EL DIARIO PALENTINO

N.º REFUNDIDO 10.734

Fundado en 1882 y 1890

(Depósito Legal: P-2-1958) Razon Social: «El Diario Palentino-El Día de Palencia, S. L.». Mayor, 99

(Franqueo Concertado)

EL DIA DE PALENCIA

Director: JOSE LUIS ALONSO ALMODOVAR

(Oficinas, (Tfno. 722690). Redacción, (Tfno. 723942). Administración (Teléfono 722333 Mayor, 99

Apartado de Correos, 17

MARTES 20 ABRIL 1976

EDICION MADRUGADA

10 PESETAS

Durante sus vacaciones en Palma de Mallorca

Arias preparó el discurso que dirigirá al país

PALMA DE MALLORCA. — SS. MM don Juan Carlos y doña Sofía, acompañados de sus hijos el Príncipe don Felipe y las Infantas doña Elena y Cristina fotografiados en el puerto donde acudieron para presenciar el desarrollo de las regatas del VIII Trofeo «Princesa Sofía», de valores de la clase «Dragón». (Foto Cifra Gráfica)

La Familia Real asistió a la Misa de Pascua en la catedral mallorquina

En la tarde del lunes regresó a MADRID

Palma de Mallorca, 18. (Cifra). — El Presidente del Gobierno, Carlos Arias Navarro, regresó por vía aérea, poco después de las cuatro de la tarde, hacia la capital de España.

Le acompaña su esposa, Luz del Valle, su secretario particular, Juan Antonio André y unos amigos con los cuales ha disfrutado unas vacaciones desde el pasado domingo en la isla de Mallorca.

El Presidente del Gobierno, que viajó en un avión de la subsecretaría de Aviación Civil, despegó de la base aérea de Son San Juan, y a despedirle acudieron las primeras autoridades provinciales y locales.

El señor Arias Navarro manifestó poco antes que estas vacaciones que ha pasado en Mallorca no sólo han sido de descanso para jugar al golf y hacer ejercicios, sino que le han servido para preparar el discurso que antes de finalizar el mes pronunciará a todo el país a través de RTVE.

LLEGADA A MADRID

Madrid, 18. (Cifra). — El Presidente del Gobierno, Carlos Arias Navarro, llegó mediada la tarde, al aeropuerto de Barajas, procedente de Palma de Mallorca.

El señor Arias Navarro, a quien acompañaban su esposa, Luz del Valle, su secretario particular y unos amigos, realizó el viaje en un avión "Mystere", de la subsecretaría de Aviación Civil.

El Presidente del Gobierno ha pasado unas vacaciones en la isla de Mallorca que le han servido para preparar el discurso que antes de finalizar el presente mes pronunciará a todo el país por RTVE.

LOS REYES ASISTIERON A MISA EN LA CATEDRAL

Palma de Mallorca, 18. (Cifra). — Los Reyes de España, don Juan Carlos y doña Sofía, en compañía de sus hijos, el príncipe Felipe y las infantas Margarita y Cristina, y de la infanta Margarita, hermana del Rey, asistieron esta mañana a la misa solemne de Pascua de Resurrección.

El piadoso acto tuvo lugar en la iglesia Catedral basílica y fue oficiado por el obispo de Mallorca, Teodoro Ubeda.

Los Reyes de España llegaron poco antes de las once a la Catedral, y a su entrada, una numerosa multitud les hizo objeto de un gran homenaje de simpatía, mientras el cuerpo de guardia de la Capitanía Gene-

(Continúa en sexta página)

HOY,

GRAN INFORMACION TAURINA

y el habitual

SUPLEMENTO SEMANAL DE DEPORTES

Séptimo cumpleaños

TOKIO. — La Princesa Nori acompañada de su madre la Princesa heredera Michiko, coge unas flores en el jardín del Palacio de Tugu. Nori, única hija del Príncipe heredero de Japón, Akihito y de su esposa, la Princesa Michiko, celebra su séptimo cumpleaños. (Telefoto Cifra Gráfica).

Más de doscientas mil personas asistieron a la Misa de Resurrección en El Vaticano

El Papa presidió la ceremonia y pronunció el mensaje pascual

Ciudad de Vaticano, 18 (Efe). — Más de 200.000 personas asistieron hoy a la solemne misa del Domingo de Resurrección con que Pablo VI concluyó los ritos de Semana Santa, comenzados el pasado jueves en la basílica de San Juan de Letrán.

El marco en que se desarrolló la ceremonia era el habitual: cardenales, prelados, miembros del Cuerpo Diplomático acreditado ante la Santa Sede, alineados a lo largo de los escalones de acceso a la basílica, y una multitud densa, heterogénea, agolpada en la plaza inundada de sol.

Durante la misa el papa distribuyó personalmente la comunión a los cuatro catecúmenos que había bautizado y confirmado anoche en la ceremonia religiosa del Sábado Santo: dos coreanos, un africano y un estadounidense.

Al término de la solemne celebración Pablo VI abandonó la Plaza de San Pedro para subir al balcón central de la basílica, desde donde pronunció el mensaje pascual e impartió la solemne bendición "Urbi et orbi" (a la ciudad y al mundo).

Una vez apagadas las ovaciones con que los fieles habían saludado su aparición en el balcón, el papa comenzó su discurso en el que, al reafirmar el compromiso de los cristianos para aliviar los sufrimientos humanos con mejoramientos económicos, culturales y sociales, puso en guardia contra el inevitable peligro de que la avidez de la prosperidad temporal haga más infeliz al hombre.

"Nadie mejor que quien ama, por las razones superiores del Evangelio, a los hombres y también la fatigosa elaboración de sus sociedades hacia un verdadero progreso de su convivencia y de su justo bienestar —dijo—, puede gozar que se habla de resurrección para favorecer el esfuerzo y para conseguir el éxito de una resurrección, es decir, de un mejoramiento económico, cultural y social, como remedio y consuelo de todo sufrimiento humano".

"Pero sería una ilusión —concluyó Pablo VI— el esperar llegar a la resurrección efectiva y trascendente, a la que aspira profunda y esencialmente la vida del hombre, si se le privase a ésta de la "esperanza que no confunde", y si no se advirtiese de este inevitable peligro: que de la avidez ciega por la exclusiva prosperidad temporal puede derivar para el hombre una mayor infelicidad, engendrada por la misma dilatación de su capacidad de desear más y de su posibilidad de gozar más".

Al término del discurso del pontífice, el cardenal Felici, que con el cardenal Pignedoli acompañaba al papa en el balcón, anunció la concesión de la indulgencia plenaria a "todos los fieles presentes y a todos aquellos que reciban a través de la radio y de la televisión" la bendicin que el Pontífice se disponía a impartir.

El acto concluyó con la solemne bendición "Urbi et orbi", a la que Pablo VI hizo seguir sus votos de felices pascuas en doce idiomas: italiano, francés, inglés, alemán, español ("la paz, felicidad y alegría en Jesucristo resucitado", dijo en castellano), portugués, griego, árabe, ruso, ucraniano, chino y latín.

CIUDAD DEL VATICANO. — Peregrinos y fieles de todas las partes del mundo se congregaron en la Plaza de San Pedro de Roma, para recibir la bendición de S. S. el Papa Pablo VI en el domingo de Pascua. En la foto, vista de la Plaza de San Pedro, desde la columnata de Bernini, totalemnte abarrotada de fieles. (Telefoto Cifra Gráfica)

Del 10 al 18 inclusive

129 muertos en las carreteras españolas

Madrid, 19. (Cifra). — Ciento veintinueve muertos y 60 heridos graves han resultado en los 103 accidentes de carretera ocurridos durante los días 10 al 18, ambos inclusive, según datos provisionales facilitados por la Dirección General de Tráfico.

El desglose de los mismos es como sigue:

Día 10, 10 accidentes con 11 muertos y 8 heridos graves.

Día 11, 11 accidentes con 13 muertos y 8 heridos graves.

Día 12, 9 accidentes con 13 muertos.

Día 13, 7 accidentes con 7 muertos.

Día 14, 20 accidentes con 23 muertos y 5 heridos graves.

Día 15, 12 accidentes con 18 muertos y 6 heridos graves.

Día 16, 12 accidentes con 15 muertos y 14 heridos graves.

Día 17, 11 accidentes con 18 muertos y 15 heridos graves.

Día 18, 11 accidentes con 11 muertos y 4 heridos graves.

Las causas más generales que motivaron estos accidentes fueron velocidad inadecuada, irrupción de peatones en la calzada, distracción de los conductores, invadir los coches la parte izquierda de la calzada y adelantamientos indebidos.

Terminó el Congreso de la U.G.T.

NICOLAS REDONDO fue reelegido secretario general

MADRID. — Nicolás Redondo ha sido elegido Secretario General del Comité Ejecutivo de la Unión General de Trabajadores (U. G. T). En la foto, Nicolás Redondo durante su intervención en la jornada final del Congreso. — (Foto Cifra Gráfica).

Madrid, 18 (Cifra). — En pleno orden y sin circunstancias extraordinarias, hoy día 18 de abril se clausuró en el restaurante Biarritz de Madrid, el XXX Congreso de la UGT, que es el primero que este sindicato celebra en España desde hace 44 años.

En representación de personalidades extranjeras en movimientos sindicales, asistieron los secretarios generales de las más importantes centrales sindicales de Europa y mundiales, así como el ministro de Alemania Federal Han Mathoeffer, que permanece en Madrid desde el segundo día del Congreso.

Asistieron a la jornada de clausura representantes de organizaciones obreras legales como "Solidaridad Obrera de Cataluña" (SOC), "Comisiones Obreras", y "Unión Sindical Obrera" (USO), también intervino el secretario de las "Juventudes Socialistas".

A primera hora de la mañana se dio a conocer la formación del nuevo comité ejecutivo de la Unión General de Trabajadores presidido por Nicolás Redondo, con el cargo de secretario general.

Seguidamente, se aprobaron las ponencias del Congreso: política, económica, de relaciones internacionales, de prensa y propaganda, formación del militante, estatutos y organización y varios.

Según se informó en una rueda de prensa celebrada al término del Congreso, dos puntos especialmente polémicos se resolvieron decidiendo la autonomía del Sindicato respecto al partido, pero con compatibilidad de cargos en ambas organizaciones, y la unidad sindical en libertad y trabajo conjunto entre todos los órganos sindicales.

En torno a una "gran sorpresa" que se esperaba en la clausura, según se ha sabido en fuentes de UGT, se trataba de la asistencia a la misma del líder francés François Mitterrand, pero la sorpresa no llegó a producirse. En la rueda de prensa que siguió al Congreso, el secretario general, Nicolás Redondo, negó que se hubiera cursado invitación a Mitterrand.

(Continúa en sexta página)

EL TIEMPO

Cielo muy nuboso

Madrid, 19. (Cifra). — El cielo estará muy nuboso y habrá lluvias en Galicia, Asturias, Duero, Centro, Extremadura y La Mancha, según las previsiones del Servicio Meteorológico Nacional para las próximas veinticuatro horas.

Nevará en la Cordillera Central y en el resto de la Península y Baleares las precipitaciones serán débiles y aisladas y soplarán vientos flojos del sur.

En el área de Madrid la predicción es de cielo muy nuboso con precipitaciones de nieve en la Sierra y una temperatura máxima de 12 grados.

Las temperaturas extremas del día de ayer en España correspondieron a Pontevedra, Orense y Bilbao, con 21 grados de máxima y a Avila con un grado de mínima.

La temperatura máxima registrada ayer en Madrid fue de 9'5 grados a las 13'30 horas y de 4'7 grados a las seis de la mañana.

M.C.D.2022

PALENCIA AL DIA

Domingo desapacible

Volvió el domingo a mostrarse desapacible. No llovió, pero un viento fuerte reinó durante todo el día, haciendo poco potable la jornada festiva para los paseos.

La Semana Santa finalizó sus últimas procesiones programadas, con las matinales del «Rompimiento del Velo». Es decir, que, en el plano representativo procesional, ya muy deslucido por la obligada suspensión de las procesiones del Viernes Santo y de la del «Santo Sepulcro», dispuestas para el Sábado Santo (que también hubo de suspenderse por la lluvia), la del Domingo de Pascua pudo llevarse a cabo, para que la celebración procesional no quedase casi en blanco total, en esta Semana Santa palentina, tan mojada.

—En la tarde dominguera, los aficionados futbolísticos se fueron a La Balastera, para ver el encuentro de turno entre el Palencia y el Moscardó. Salió un poco difícil el ex segunda, hasta el punto de que se adelantaron en el marcador y a punto estuvieron de dar un susto al Palencia. No fue así y los aficionados, que, como los jugadores, pasaron los sudores del caso (pese al viento refrigerador), al final respiraron a gusto, con las nuevas ganancias sumadas por el conjunto morado.

—Como el tiempo no estuvo para soles, y si para nieves, fueron bastantes los vecinos de la capital que volvieron a enfilar el norte provincial, donde las pistas nevadas siguen ofreciendo oportunidades de recreo para los amigos de los esquís

—Ya normalizados los lugares de recreo y cines, con los estrenos correspondientes, la afluencia en estos sitios fue numerosa, por cuantos jóvenes y maduros habíanse mantenido un poco en compás de espera, durante las pasadas jornadas sacras.

La operación «retorno», que, como decíamos, se anticipó algo por culpa del mal tiempo, tomó sólido cuerpo en la atardecida del domingo y mañana del lunes, siendo muchos los coches que, muy especialmente del norte playero, pero menos, regresaban a las ciudades del interior.

Algunos, siguieron recalando en nuestra ciudad, donde los viajeros aprovecharon varias horas dominicales, para hacer parada y fonda; visitando algunos lugares o sitios monumentales de la urbe y reponiendo fuerzas, para, al anochecer, seguir viaje a sus lugares de destino. Que sea feliz, sin tantos accidentes y víctimas, como en la operación de «ida», es lo que les deseamos.

Animación popular en el fin de Semana Santa palentina, a pesar del tiempo inclemente

Se celebró en la Plaza Mayor la ceremonia pascual del "ROMPIMIENTO DEL VELO"

Mons. Granados ofició en los cultos de la Catedral el Domingo de Resurrección

Ha continuado el tiempo desapacible durante la jornada del Domingo de Resurrección, aunque no ha impedido que se celebrase la doble procesión mañanera para la ceremonia del "Encuentro" o "Rompimiento del velo", en la Plaza Mayor.

VIGILIAS PASCUALES

El tiempo de lluvia y frío impidió, sin embargo, que desfilase en la noche del sábado santo la procesión del "Santo Entierro", que organiza la cofradía del Santo Sepulcro, y que había sido asimismo suspendida —por el mal tiempo— la noche del viernes, día 16.

Aunque el sábado se presentaba con mejor aspecto que el viernes, sin embargo, mediada la tarde volvieron las lluvias, que continuaron ya toda la noche, aunque no copiosas, pero sí lo suficientemente persistentes, como para suspender una vez más la procesión.

La asistencia a las vigilias pascuales, en la tarde y noche del sábado santo fue muy numerosa en todos los templos y capillas palentinas.

En la catedral, a las once de la noche, presidió la concelebración eucarística el prelado, monseñor Anastasio Granados.

CEREMONIA DEL "ENCUENTRO"

Las procesiones que preceden a la ceremonia del "Encuentro" o "Rompimiento del velo", y que se inician en el templo conventual de San Pablo, estuvieron también a punto de suspenderse. Había llovido durante la noche, y en las horas madrugadoras matinales persistía la llovizna; a la hora prevista para iniciarse las procesiones se estuvo dudando de si suspender la ceremonia al aire libre, haciendo las procesiones y el "Encuentro" en el interior del templo de San Pablo.

Al suponerse que la lluvia remitiría pronto se esperó, y por fin, con cierto retraso (aunque en realidad no muy notorio), salieron las procesiones, por los itinerarios tradicionales, previstos también para este año.

La procesión femenina llevaba la imagen de Santa María, enlutada; la masculina, el Santísimo Sacramento, bajo palio.

En la Plaza Mayor, y poco después de la diez de la mañana, se celebró el "Encuentro" y "Rompimiento del velo". Al encontrarse ambas procesiones, frente al frontis del Ayuntamiento, la imagen mariana, ante el Santísimo Sacramento, fue despojada de la túnica negra, apareciendo la Virgen con ropaje blanco.

Iniciose en seguida la procesión única, con la imagen mariana y el Santísimo Sacramento, dirigiéndose al templo parroquial de San Pablo, donde se ofició la Santa Misa. Como todos los años estas procesiones fueron organizadas por la cofradía penitencial de la Vera Cruz, de Palencia.

EN LA CATEDRAL

Las solemnidades del Domingo de Resurrección comenzaron en la catedral a las diez y media de la mañana, siendo retransmitidos por la emisora palentina.

La concelebración eucarística, de canónigos y beneficiarios, fue presidida por el obispo de Palencia, monseñor Granados García, que asimismo pronunció la homilía.

La asistencia de público a la catedral fue muy numerosa. Asimismo numeroso público asistió a todos los cultos celebrados en templos y capillas palentinos durante mañana y tarde del domingo de Resurrección.

FINAL DE SEMANA SANTA

Finalizada la Semana Santa, en la tarde del domingo, Palencia (paso obligado para la mayor parte de la circulación entre el Norte y Centro de la Península) acusó la animación de la "operación retorno"; el tránsito de vehículos fue verdaderamente masivo en algunos momentos de la tarde del domingo.

En cuanto al balance de la Semana Mayor, en sus cultos tradicionales, ya hemos informado a nuestros lectores que se incorporaron algunas innovaciones en la procesión de la noche del Jueves Santos, y que se suspendieron los desfiles penitenciales del viernes. Asimismo, Televisión Española transmitió en directo la misa "En la cena del Señor", el jueves; la acción litúrgica del viernes y la vigilia pascual el sábado. Todo ello desde la basílica visigótica de San Juan Bautista, en Baños de Cerrato.

Regreso del gobernador civil

Según nos han informado en el Gobierno Civil, ayer lunes, salvo inesperadas decisiones de última hora, regresó a Palencia nuestro gobernador civil y jefe provincial del Movimiento, don José María Rabanera y Ortiz de Zúñiga, convaleciente de la operación a que recientemente fuera sometido en la Clínica «Primero de Octubre», de Madrid.

Con verdadera satisfacción nos hacemos eco del regreso de nuestro querido gobernador y amigo, al tiempo que hacemos votos por su pronto y total restablecimiento, para tenerle otra vez al frente en esa diaria batalla de la defensa y promoción de los intereses palentinos.

CUPON

VACACIONES GRATIS CON DIARIO-DIA

CADA DOS DE ESTOS CUPONES SON CANJEABLES POR UN NUMERO PARA EL SORTEO MENSUAL DEL VIAJE A BENIDORM, PARA DOS PERSONAS, CON TODOS LOS GASTOS INCLUIDOS.

¡A BENIDORM, CON DIARIO-DIA!

SE PRECISA

OPERADOR DE MOTONIVELADORA

Interesados, llamar al teléfono 22 37 00, de BURGOS (R. O. C. 18.051).

Helena Rubinstein Perfumería

Clarysol

Mayor, 18. Teléfono 71 26 41

Se complace en anunciar a su distinguida clientela, que durante los días 19 al 24 de abril, una señorita

DIPLOMADA EN BELLEZA DE HELENA RUBINSTEIN

atenderá cuantas consultas y consejos le sean solicitados y presentará las últimas creaciones de esta Casa.

Tratamientos previa reserva de hora.

Recuerdos viejos

También el Ayuntamiento quiere hacer economías

Subasta de obras en las calles de la Plaza de Abastos

Los aficionados, entusiasmados, gritan "Aúpa, Palencia"

Hace 75 años

20 DE ABRIL DE 1901

Siguiendo con su programa de hacer economías, el ministro de la Guerra remitió al Ayuntamiento un escrito diciendo que se estudiara la forma de contribuir municipalmente a los gastos militares en la plaza.

El Ayuntamiento respondió que nones. Que lo lamentaba mucho, pero también la hacienda municipal se veía obligatoriamente embarcada en ahorros, con mucho pobre obrero, con un ambicioso y necesario proyecto de saneamiento de la ciudad que no se llevaba a cabo por falta de dotación presupuestaria, etc., etcétera; luego añadía que el Ayuntamiento había contribuido incluso más de lo que podía pedírseles, tal como lo demostraba la construcción por su propia cuenta de los Cuarteles Alfonso XII y el pago mensual del alquiler de las oficinas militares, establecidas en la calle de Barrionuevo.

En cualquier caso, concluía el Ayuntamiento, la ciudad contribuiría a los gastos militares, si se aumentaba la dotación de efectivos de la guarnición, ya que los a la sazón eristentes se estimaban totalmente insuficientes para cumplir el cometido que tenían confiado.

En la misma reunión municipal en que se trató el asunto anterior, un concejal dijo que había tenido noticias de que un perro rabioso, que días antes había corrido por la calle Mayor hasta que fue muerto en un portal de la calle de Carnicerías, había mordido a un obrero y que, por lo tanto, el Ayuntamiento debía responsabilizarse con los gastos de la cura del obrero, padre de cuatro hijos y en situación de paro. Así se acordó.

Hace 50 años

20 DE ABRIL DE 1926

Con alborozo saludaron los palentinos la subasta de las obras de pavimentación de las calles cercanas a la Plaza de Abastos; fueron adjudicadas en 136.103 pesetas; se pedía al Ayuntamiento la máxima celeridad en los trámites, para que las obras se iniciaran cuanto antes, pues el estado de aquellas calles resultaba sencillamente vergonzoso.

En el Principal se estrenó la película «Currito de la Cruz», dirigida por Pérez Lugín; cosechó un éxito inenarrable. Los críticos entusiasmados, afirmaban que nos encontrábamos ante el verdadero camino del cine español.

En el frontón de la calle Mayor Antigua se disputaron varios partidos de pelota; Arroyo y «El Chaval», derrotaron en toda la línea a una pareja vallisoletana, que había llegado precedida de toda fama. Metidos ya en primavera, se auguraba una temporada del mayor interés en el frontón.

Se recibieron noticias de que mientras Gallarza y Loriga continuaban su vuelo, rumbo a Manila, aviadores ingleses rastreaban el desierto en la zona de Amman; lograron encontrar a Estévez y a su mecánico, Calvo; se habían perdido, cada uno seguía un camino distinto y estaban totalmente extenuados; unas horas más y hubieran perecido. Dos aviadores ingleses resultaron muertos en una falsa maniobra en las operaciones de busca.

Con honores de nota de categoría, se anunciaba que en los análisis de leche practicados recientemente, no se había encontrado adulteración alguna en la mercancía. Ni los más viejos de la población recordaban cuándo había ocurrido la última vez algo similar. Por eso la noticia ocupaba un lugar preferente.

Hace 25 años

20 DE ABRIL DE 1951

En el salón de actos de la Sindical se celebró la asamblea general del Deportivo Palencia. En la reunión, un tema: ¿Se renuncia a jugar la promoción de permanencia en Tercera y, en consecuencia, desaparece el Deportivo Palencia, o se viaja a Galicia? En este segundo supuesto, ¿con qué fondos se cuenta para efectuar el viaje?

El presidente del club, don Sabino Llébana, expuso la situación real del Deportivo Palencia, por otra parte sobradamente conocida ya de todos. El pesimismo se adueñó pronto de todos, pues los directivos eran los más realistas y cansados. Cuando todo estaba a punto de perderse, se alzó la voz de un aficionado, el señor Pedrero, que en pocos minutos «puso boca abajo» a la asamblea; contagió a todos con su entusiasmo, se gritó «Aúpa, Palencia» y se acordó comparecer a la promoción. El presidente cerró la reunión diciendo que todo estaba muy bien, pero que esperaba que aquel optimismo de última hora se tradujera realmente en ayuda económica, único tipo de colaboración que podía salvar al Deportivo Palencia.

Espectacular accidente en las dependencias contiguas al pozo «Peragijo» de «Minas de Barruelo»; al vigilante Serafín Gregorio Cuesta, que se estaba lavando, se le escapó la pastilla de jabón, que al caer golpeó una arqueta donde se guardaban los detonadores; se produjo entonces una explosión y el trabajador resultó con lesiones de pronóstico reservado.

En Madrid, la asamblea nacional de Sanidad; participaron en ella tres palentinos: Martín de Prado, Pajares y Font de Bedoya. Presentaron cinco comunicaciones, que llamaron la atención de la asamblea.

Libros para contabilidad

Copiadores de cartas

I. Gráficas DIARIO - DIA

Mayor, 99

GRAFICAS AGUADO

Mayor, 98

ESCENARIOS Y PANTALLAS

TEATRO PRINCIPAL

"CONFIDENCIAS". — Nacionalidad: Italo-francesa. — Productora: Rusconi-Gaumont Int, 1974. — Director: Luchino Visconti. — Intérpretes: Burt Lancaster, Silvana Mangano, Helmunt Berger. — Fecha de estreno: 17-IV-76.

La fama del director Luchino Visconti, uno de los padres del neorealismo italiano, no creemos, pese a todo, que se incremente con esta película. Del neo-realismo lírico-patético de «La tierra tiembla» o Rocco y sus hermanos", se ha pasado a un realismo escabroso, más acorde con un «Senso», de procaz expresión.

Pero en "Confidencias" (título español de "Gruppo di famiglia in un interne"), pasa la raya para asomarnos, más que a un realismo humano, a un infrahumanismo. Y este pasarse, además de ensombrecer el panorama tratado, lo desvirtúa, precisamente por exagerarlo, pese al contraste de conductas, con toda intención expuesto.

Al ver esta película nos acordábamos de los folletines melodramáticos. En éstos, al protagonista le ocurren todos los males imaginables. En el "folletín sexual" de Visconti, al protagonista le suceden todas las suciedades insospechadas. Y los hechos reales, por acumulación, se melodramatizan, también, para conseguir este filme desorbitado, donde todo es negro y casi desesperado.

No vamos a negarle técnica directorial depurada a Visconti. Aquí vuelve a demostrarla. Y consigue una realización destacada.

Quizá quede latente (y puede ser el logro positivo del filme, al modo de "Rocco") la postura noble del viejo profesor (caduco, rodeado de sus libros, pinturas y "muertos", pero humano hasta el fin), frente a la desenfrenada conducta de la familia moderna. Dos posturas, dos mundos y, quizá, de su análisis, por contraste, una reflexión ponderada hacia las conductas. En esta posición, encontrada, y en el posible revulsivo que logre derivarse de su estudio, podríamos sacar la única consecuencia limpia de la película.

Es excelente la interpretación, con Burt Lancaster, en el cometido del viejo profesor; Silvana Mangano y Helmut Berger, en los otros dos papeles centrales.

La fotografía y color, entonados; aunque la película conserve una estructura teatral, que dinamiza con interiores interesantes y ágiles planos.—F. BUISAN.

DIARIO DE AVISOS

FARMACIAS DE GUARDIA

Martes 20: Don Manuel Arangüena (Barrio y Mier, 8) y doña Soledad Gutiérrez (Avda. Modesto Lafuente, 23).

Miércoles, 21: Don Alejandro Font (Mayor, 182) y doña Natividad Rubio (Plaza San Pablo, 4).

CUPON PRO CIEGOS

En el sorteo celebrado el día 19 de abril, ha resultado premiado con 2.500 pesetas el número 861 y con 250 pesetas todos los números terminados en 61.

Cartas al Director

¿No se pueden pintar las señales a otra hora?

Sr. Director de DIARIO-DIA:
Ciudad.

Muy señor mío: Seguro estoy de que su periódico, atento siempre a cuantas cuestiones nos preocupan a los palentinos, se hará eco de lo que a continuación paso a exponerle, anticipándole por ello mi testimonio de reconocimiento.

Pavimentada de nuevo la Avenida de Valladolid, ha sido preciso proceder a señalizarla, tarea de la que se han encargado técnicos de una firma especializada en estos menesteres. En lo que ignoro si serán también especialistas es en el sentido de la oportunidad, pues esta misma mañana han puesto manos a la tarea de pintar el pavimento cuando más intenso era el tráfico. Total, que han entorpecido la circulación más de cuanto es obligado tolerar; durante largo tiempo los vehículos que entraban por las carreteras de Valladolid y Burgos se encontraban en esa bifurcación con un tremendo "tapón", que llegaba hasta los semáforos de las Casas del Hogar. Los coches que trataban de salir de los garajes o de las calles, que dan a la Avenida de Valladolid, también quedaban atascados. Y no hablo, señor director, de cinco minutos, sino de mucho más. Algunos automovilistas, cansados, optaron por avanzar por las aceras, e incluso por direcciones prohibidas, buscando mejor salida. A todo esto, los técnicos en señalización, tan tranquilamente con su tarea, ajenos a las innecesarias molestias que estaban causando. Sí, innecesarias, pues esa labor ha debido hacerse a horas de menos intensidad en la circulación, pero, claro, adoptar tal decisión debió ser iniciativa de otras personas responsables, pero por allí no se ha visto a nadie, que sobre la marcha, hubiera sido capaz de deshacer el impresionante atasco.

Casi 20 minutos he tardado yo en llegar desde el Colegio de San José, en la carretera de Valladolid, hasta los semáforos de las Casas del Hogar; luego he seguido hacia la calle Mayor y allí, sí, he visto a varios agentes municipales tomando nota de los coches que llevaban aparcados más tiempo del permitido por el disco. Sencillamente, deplorable.

Quedo a su entera disposición, suyo afmo.

D. Seco Martínez.

†

TERCER ANIVERSARIO DEL SEÑOR

Don Ricardo Fernández Zurro

(Industrial de esta plaza)

QUE FALLECIO EN PALENCIA EL DIA 20 DE ABRIL DE 1973

A los 66 años de edad

Habiendo recibido los Santos Sacramentos y la B. A. de Su Santidad

D. E. P.

Su apenada esposa doña Felicidad Baranda Montiel; hijos Teodora y Ricardo Fernández Baranda; hijos políticos Jesús Gutiérrez Polo y Alfonsa Ramos González; nietos María Jesús Gutiérrez Fernández, Ricardo y Alfonso Fernández Ramos; hermano Demetrio Fernández Vega y demás familia,

Al recordar tan triste fecha, ruegan a sus amistades le tengan presente en sus oraciones.

Todas las misas que se celebren hoy día 20, en la iglesia parroquial de San Lázaro, serán aplicadas por el eterno descanso de su alma.

M.C.D.2022

RODIER PARIS

la colección verano 76
actual, desenfadada y alegre
con muchas novedades
RODIER CLUB
para las jóvenes

DON
BOUTIQUE

Mayor, 51 - Tel. 712377 - PALENCIA

La Prensa opina

ELECCIONES LIBRES

Ramón Pi, en "Diario de León":

"Pero para que el resultado de unas hipotéticas elecciones pueda ser aceptado por todos como válido, es igualmente indispensable que estos comicios se celebren con garantías de libertad y de imparcialidad por parte de los administradores del poder. Por ejemplo: todos deberán votar, pero también todos podrán ser votados. Las exclusiones, y concretamente la exclusión de la arena electoral del Partido Comunista, me parece que serían mucho más perjudiciales que beneficiosas. Don Salvador de Madariaga decía en Zaragoza hace no más de diez días que, en su opinión, los comunistas no tienen derecho alguno a ninguna libertad, pero que el país tiene absoluto derecho a saber cuántos son, qué fuerza tienen, y cómo actuarían en unas elecciones libres. "No por ellos, sino por nosotros", remachó el ilustre español tan maltratado por las versiones tendenciosas que se han dado de sus manifestaciones aragonesas.

Unas elecciones libres supone la no beligerancia desde el poder. Eso constituiría, entre nosotros, una enorme novedad, que hay que pedir a toda costa. No pueden repetirse ahora aquellos «números» de cuando el referéndum de 1966; no pueden reeditarse tantas y tantas actuaciones desde instancias oficiales que valieron tantos y tantos escritos de impugnaciones electorales. Aquí estamos todos, comparecemos todos ante las urnas, nos contamos de una vez y sabemos por fin cuál es la radiografía política de España, de la España de 1976."

UNA FORMA DE VIDA

Enrique Pastor Mateos, dice en "La Verdad":

"La democracia, que con tanto ahinco parece que queremos construir, no es tan sólo un sistema de gobierno. Es, ante todo, una forma de vida. Formas democráticas en una sociedad mal estructurada sólo sirven para provocar tensiones y, a la larga, desacreditar la democracia. Nuestra sociedad está ansiosa de ensayar el sistema, pero no parece preocuparse demasiado en garantizar su buen funcionamiento preparándose debidamente para ello.

Hay que admitir, pues otra cosa sería inmerecido agravio, que el pueblo español no tiene ninguna tara congénita que le incapacite para asumir las responsabilidades del gobierno democrático. No hace falta tampoco insistir en que en muchos aspectos está en condiciones de hacerlo sin riesgo. Sin embargo, la aventura es seria y es necesario cuidar todos los detalles para evitar el fracaso. Y esto tanto por el bien de nuestro pueblo como por el prestigio de la democracia."

REFERENDUM

Manuel Antonio Rico, dice en "Alerta":

"En esta tarea de reforma está ahora empeñado el Gobierno y la Comisión Mixta "de los dieciocho". Las Cortes, convertidas casi en constituyentes, tienen ya entre sus manos varios de los proyectos de ley resultantes de esa tarea. Entonces cuando se habla de referéndum, ¿se trata de que una consulta popular ratifique la modificación de cualquiera de las siete leyes fundamentales, después de que las Cortes hubiesen dado su acuerdo a los correspondientes proyectos de ley? Así podría ser, a primera vista, pero resulta que los vientos no soplan en ese sentido. Parece que, como el tiempo apremia y el encuentro con la democracia se torna urgente, el referéndum podría ser el tan deseado "procedimiento de urgencia" y que, en consecuencia, el balance de la consulta al pueblo se antepusiera, en calidad, al propio juicio de las Cortes. O pudiera ser también que a través de una pregunta directa, el referéndum se orientase a saber si la mayoría está a favor o en contra de las reformas que pongan a este país en las vías de la representación y la participación democráticas. Pudiera ser, efectivamente, para que un presunto apoyo popular dejase en el vacío a los inmovilismos de dentro."

PROBLEMA ESPAÑOL

"Diario de Mallorca" dice en un editorial:

"En la España de hoy no hay decadencia. En los pueblos que la componen hay de todo menos acabamiento y preludio de tragedia. El fondo fue tocado hace ya décadas y debió servir como experiencia para quienes hoy —a derecha e izquierda— se muestran decididos a ofrecer sus respectivos proyectos de futuro. Una decisión que, en buena práctica política, no ha de permitir al antagonista más concesiones que el derecho a un digno existir democrático y sus secuelas de libertad garantizada, exigencias de respeto a la misma y mantenimiento de esperanzas en la clara competencia por el poder.

La resolución del problema es, sin duda alguna, tarea muy ardua. Habrá de acometerse merced a la superación de meras tolerancias, al reconocimiento de los derechos, al olvido de disonantes espíritus revanchistas, a la evidencia de actitudes cooperadoras y, sobre todo, mediante la calidad de una necesaria acción arbitral."

LIBROS NUEVOS

Interesante testimonio de los temas Mariano y Jacobeo, en el arte palentino

"SANTA MARIA Y SANTIAGO EN EL ARTE PALENTINO". (Tomo IV de "El Arte Sacro en Palencia"). Angel Sancho Campo. Industrias Gráficas DIARIO - DIA. Mayor, 99. PALENCIA.

Un nuevo tomo se incorpora a la colección "El Arte sacro en Palencia", descripción, catalogación y estudio de las obras de arte más importantes de la diócesis - provincia palentina, y que viene llevando a cabo la Comisión Diocesana de Arte, que regenta Angel Sancho Campo, a su vez consejero provincial del Patrimonio Artístico y Cultural, en Palencia.

Se trata del cuarto volumen, que está dedicado a los sugerentes temas de Santa María y Santiago.

Puntualmente, al ir apareciendo los tres volúmenes anteriores, se ha ido dando cuenta de las publicaciones, a través de las correspondientes recensiones en las columnas de DIARIO-DIA.

El primero de los volúmenes ofrecía una síntesis de los valores artísticos religiosos en la tierra palentina. El segundo tomo, con el título de "La Navidad en el Arte palentino", se ocupaba de los testimonios artísticos que en nuestra diócesis y provincia perpetúan los diversos episodios bíblicos que configuran el nacimiento de Cristo. Un tercer tomo, titulado "La Pasión y Muerte del Señor en el Arte palentino", cataloga, comenta y estudia las joyas artísticas palentinas referidas a los episodios cumbres de la Redención del Señor.

Ahora es el tema mariano y el asunto jacobeo.

Según manifiesta el autor, Angel Sancho, se tenía proyectado montar una exposición artística relacionada con estos temas (mariano y jacobeo), pero no pudo llevarse a cabo "por dificultades surgidas en el último momento y sobre todo porque en los locales en que solían montarse estas exposiciones la Vicaría de Arte comenzó a montar un Museo diocesano de Arte, permanente"; aprovechando, pues, los datos recogidos para tal exposición, e incorporando otros catalogados posteriormente, se logró completar el contenido para este nuevo tomo de la colección, cuyo título es "Santa María y Santiago en el Arte palentino".

Este cuarto tomo (con siete capítulos de texto y 290 láminas, todo ello en cerca de 650 páginas) se inicia con una "Presentación" que escribe el prelado palentino, doctor Anastasio Granados, comentando la oportunidad del tema mariano en la colección de "El Arte sacro en Palencia", y un "Prólogo" de José Camón Aznar, que es, no solamente una justa y cumplida exaltación del capítulo artístico palentino, sino asimismo un elogio de la labor divulgadora —en este campo— de la provincia y diócesis de Palencia, manifestando sencillamente que "podemos afirmar que ninguna otra región española supera a Palencia en difusión y conservación de su patrimonio artístico".

Se inicia inmediatamente la tarea del autor de "El Arte sacro en Palencia". En el Capítulo I de "Santa María y Santiago en el Arte palentino" Angel Sancho Campo aborda el tema de la faceta popular en la devoción mariana" Analiza esta devoción a lo largo de la historia y se refiere a la estela y huellas que tal devoción va dejando sobre la geografía palentina: ermitas, santuarios, cofradías, asociaciones, patronazgos, etcétera, referidos a la santísima Virgen, para culminar este capítulo con la catalogación de los santuarios y ermitas dedicados a Santa María, en nuestra diócesis y provincia, distribuyéndolo en once regiones o zonas perfectamente definidas: Tierra de Campos y el Alcor, Cerrato, capital, Carrión, Valdavia, Ojeda, Herrera, Aguilar, Barruelo, Guardo y la Pernia.

En el Capítulo II el autor ofrece una semblanza expresiva e interesante de la Virgen María y para ello transcribe el capítulo octavo ("La Santísima Virgen María, Madre de Dios, en el misterio de Cristo y de la Iglesia") de la constitución dogmática "Lumen Gentium", del Vaticano II, así como diversos pasajes de la Sagrada Escritura, que se refieren directamente a la persona y misión de Santa María.

Justifica y explica —en un tercer capítulo— las razones que le han movido para escribir este nuevo tomo, y a las que más arriba nos hemos referido sucintamente, para pasar a ocuparse ya concretamente de la iconografía mariana palentina, en el Capítulo IV.

El capítulo referido a la iconografía se integra con tres apartados:

DON ANGEL SANCHO

Representación de la Virgen y sus misterios, en piedra tallada y cobre esmaltado; representaciones en pintura, y representaciones escultóricas en madera. Todo ello ocupa hasta 169 fotografías en color y en blanco y negro, con un pie explicativo, sobre estilo, época y localización, fundamentalmente.

Dedicado a santuarios mayores marianos en tierra palentina está el Capítulo V, ofreciendo una breve referencia histórica y actual de El Brezo, El Llano, de Aguilar; El Carmen, del Valle de Santullán; La Piedad, de Herrera; El Valle, en Saldaña; Alconada, en Ampudia; Virgen del Río, en Villasirga; La Calle, en Palencia; Valdesalce, en Torquemada; El Rebollar, en Vega de Bur; Belén, en Carrión; La Vega, en Melgar de Yuso; El Rabanillo, en Tabanera de Valdavia; Las Fuentes, en Amusco, y Revilla, en Baltanás. Se completa el capítulo con fotografías de los santuarios y de las imágenes titulares.

Continúa —en el capítulo sexto— refiriéndose al Camino de Santiago, a su paso por nuestra provincia, y tras unas breves, pero expresivas, consideraciones en torno a las huellas arqueológicas y artísticas en las localidades por las que pasa la vieja sirga jacobea, y otras sobre la devoción palentina al apóstol Santiago (éstas integrando el séptimo y último capítulo), ofrece una interesante colección de fotografías (en blanco y negro, y en color) de imágenes, pinturas, templos, etc., no sólo del apóstol, sino asimismo de otros motivos, de los lugares que jalonan la "ruta jacobea "a su paso por palentinas tierras. La colección de grabados se cierra con una bella reproducción, a todo color, del cuadro de la Virgen y el Niño, de Andrea del Sarto, que se conserva en la catedral de Palencia.

El nuevo tomo sigue la línea de los tres que le preceden; pero en éste la tarea de selección, catalogación y orden ha sido mucho más amplia y laboriosa. Sólo la colección de grabados que integran la gran mayoría de las páginas del volumen, ya constituye (por sí sola) un estupendo aliciente para dar contenido y valor (no sólo informativo, sino asimismo documental) al tomo cuarto de "El Arte sacro en Palencia"; es loable la labor que en este sentido ha hecho Sancho Campo. Pero tal muestra de la inquietud, entusiasmo y competencia del vicario episcopal de Enseñanza y Arte y consejero del Patrimonio Artístico y Cultural, en este terreno, se redondea y completa con el erúdito texto informativo, para llevar de la mano al lector, que así comprende y saborea más y mejor la amplia muestra que en esta temática mariana y jacobea puede ofrecer el arte religioso palentino.

No es exhaustivo este testimonio del arte sacro en Palencia, en los temas de Santa María y Santiago; ello —lo insinúa el propio autor del tomo— es punto menos que imposible, y desde luego ocuparía por sí solo varios tomos. Pero el volumen (como los tres anteriores) constituye una gran aportación (superior a las hasta ahora registradas, concretamente en el tema mariano) al conocimiento y estudio de las manifestaciones del arte, en el tema de la Virgen y del "Hijo del Trueno", en palentinas tierras. El libro (número extraordinario del "Boletín Oficial del Obispado", en Palencia), en cuya financiación han colaborado el Obispo, la Diputación y la Delegación de Información y Turismo, de Palencia, ha sido editado en Industrias Gráficas "DIARIO-DIA", con gran lujo de presentación, en papel couché, tanto el texto como las reproducciones. Las fotografías (según se recoge en el propio volumen) corresponden al Archivo de la Delegación de Enseñanza y Arte, del Obispado de Palencia.

Antonio ALAMO SALAZAR

SPAR

Oferta del 19 al 24 de Abril de 1976:

Chocolate NESTLE Con leche. Tableta	24
Bonito SPAR En aceite. Lata 180 grs.	37
Salchichón SPAR Cular. Kilo	280
CHORIZO Campeador de «Campofrío». Vela. Kilo	236
» » » EVAC. Kilo	262
FOIE - GRAS «Apis». Lata 115 grs.	6'80
» » 250 »	14'50
CREMA COLA - CAO Vaso pequeño	24
» grande	35'50
ACEITUNAS «SPAR». Tarro	20'50
ALMEJAS «Sakura». Bote 290 grs.	45

SPAR siempre da más

La Vida en la Provincia

Autillo de Campos
LA SEMANA SANTA

No pudo el mal tiempo, con el fervor. Ni el frío ni los vientos, fueron capaces de acobardar y atemorizar la fe de estos cristianos. Porque, ciertamente, no ha sido una semana pacífica y agradable, por lo que a tiempo se refiere. Granizó y llovió; fuertes vientos y un frío bastante respetable: tal puede ser el marco externo de la Semana Santa. Ni un sólo día brilló el sol, para así justificar el refrán de los tres jueves más brillantes que el mismo sol.

Si tuviéramos que señalar en dos palabras la Semana Santa de 1976, tendríamos que escoger éstas: fervor y recogimiento. Y cuando hay fervor, no puede faltar el recogimiento, por lo que brilló el orden, como fruto inmediato de ambos. Sí, un orden maravilloso y una puntualidad matemática. Los cultos se fueron sucediendo según programa, sin necesidad de hacer ningún cambio.

Los turnos de vela ante el Monumento, se fueron sucediendo con un orden «militar», que más parecía una máquina calculadora. Nadie se fue antes, ni nadie llegó más tarde del tiempo asignado. Un reclinatorio para las Hijas de María, un sillón para los Hermanos del Santísimo y caballeros; los bancos para las señoras Si la fe cristiana, tiene su máximo exponente en la adoración a Jesús Eucaristía y así se ha manifestado, una vez más.

La iglesia estaba llena a la hora de los cultos. Y la expresión es exacta, por más que realmente se trata de una iglesia - basílica. Pero es que no podemos silenciar la presencia de quienes, habiendo nacido aquí y viviendo fuera, estos días han regresado al hogar de sus mayores, para así vivir más íntimamente el precepto del amor y para comunicarse la alegría de la verdadera resurrección. Muchos, muchísimos han sido los «forasteros», que nos han acompañado; y decimos forasteros como una manera de expresarnos, porque bien saben ellos que son tan de casa como quienes jamás han salido del pueblo.

Por las calles hemos visto matrículas de distintas provincias españolas; hemos saludado caras nuevas y los apretones de manos se sucedían continuamente. Este es otro de los grandes valores de la Semana Santa: unir y consolidar la unión de las familias, rompiendo el peligro de la distancia y separación. Mientras en España se conserve este ambiente de Semana Santa, los llamados emigrantes, jamás perderán el calor de un hogar en donde se recibió la fe cristiana.

Autillo de Campos, por unos días, por una semana y santa, ha vuelto a sentirse grande y ágil, pues el ambiente de las calles era alegre y movido. Que los que este año nos han acompañado, puedan volver muchos años. Que jamás se apague el fuego del hogar paterno y la reverencia a los antepasados, este era el deseo de todos y el ruego más común a la hora de despedirse. Dios le haya escuchado y sea cumplido.

El Corresponsal, FERRERAS

Crónica de ASTUDILLO

Lo que fue la SEMANA SANTA

Televisión española filmó una amplia información del progreso de la villa

SEMANA SANTA.—Vaticiné el domingo de Ramos de 1974, a la vista de la abulia notada en la subasta de los Pasos, que habían de desfilar en aquella Semana Santa, que a ese ritmo, no se habría de tardar en aquilar —costaleros—, para que no quedaran las tallas en las iglesias de La Cruz y Santa María, si se quería que desfilaran en las tradicionales procesiones. Mis augurios fueron rectificados por la realidad en 1975, los pasos merecieron altas cotizaciones en la subasta que, en leal competencia discutió la juventud astudillana, vecinal y ausente, ahora en vacaciones. Pero este año, aquellas realidades, para bien de las cofradías, han sido superadas. La Oración del Huerto. El Prendimiento, Jesús atado a la columna. El tablero del Señor o Paso Grande. La Cruz pesada enarbolada. La Cruz Verde, las estampas variadas, etc., han salido a las procesiones, previas cotizaciones de seiscientas y más pesetas, llevándose, como siempre, la palma de la devoción, haciéndose realidad el pareado En su amarga soledad, a la Virgen consolemos. Esa Virgen famosa de la Soledad, con siete puñales clavados en su corazón y su perenne rictus de angustias, que aún no han captado los más famosos artistas, pintores y escultores universales. La mocedad ha contribuido por las andas de la citada imagen, transformada en brazos, hasta dos mil pesetas. ...uy bien por los astudillanos.

Oficios, vigilias, calvarios, todos los cultos, con el remate de confesiones han estado concurridos. Y también las procesiones, aunque con más claros que en pasados años, por el frío y la lluvia, sin que también algún chaparrón campero, que no invitaba al desfile por las calles.

Poco uniformada la procesión del Jueves Santo y la del Viernes, tradicional desde decenas de años, por su patético sentimiento, estuvo francamente descentrada. Los cánticos, en distintos grupos entonados, no coordinaban y la multitud femenina, cierre procesional, no dába en su impresión el leit-motivo de dolor que la famosa procesión requería. La parroquia hizo esfuerzos para meritar el auge procesional. No faltó la entrega de la residencia salesiana, con sus apóstoles revestidos de albo, que ésta atine a ejemplarizar con el sentimiento, los pareados repetidos por la multitud el jueves y viernes santos respectivamente: —Por tu Pasión, Jesús mío, abrásame en vuestro Amor. Y. —En su amarga soledad a la Virgen consolemos—. Porque si al recitar, con tono, estos versos, no van acompañados de sentimiento, el son, más bien que eco de dolor, suena a música divertida.

Se diluyeron en el panorama del tiempo, aquellos famosos sábados santos dedicados a distracciones cinegéticas varias, en compensación a los días y horas de penitencia y dolor. Llegó la Pascua bullanguera, con el sermón de protocolo, como los anteriores a cargo de un ilustrado dominico, día de la Resurrección, con misa solemne y encuentro procesional de Jesús con su Santa Madre. Acompañada la presidente, señorita Reyes Sendino Perrote, por las autoridades, con el clásico revoloteo del estandarte por el consabido Saturnino, que pechó valientemente con el recio viento del norte.

Y hasta el año que viene, que las incógnitas que parecen apuntar enel horizonte, sean despejadas y surjan las añoradas procesiones multitudinarias, a pesar de los fríos abrileños.

Por supuesto que todos los actos derivados de la Semana Santa fueron presididos por el Ayuntamiento en pleno y demás autoridades. Y aunque el frío y la lluvia, no debidamente aprovechada y tan esperada, hayan deslucido las fiestas, la llegada en vacaciones, de numerosos astudillanos residentes en variadas provincias de España dieron animación al ambiente local que fue masivo.

LA TELEVISION EN LA VILLA.—Un equipo de T .V. nacional se ha desplazado a nuestra villa para realizar una información amplia y ecuánime del progreso local. Diez monumentos seneros, campean por las distintas vías de esta histórica población. Dedicados al Sagrado Corazón de Jesús, a San Juan Bosco, espirituales. Al trabajo, manifestado en elementos agrícolas. Al laboreo de los famosos caldos de la Mota. A los empleados industriales. Históricos, al confín de Campos y el Cerrato. A las profesiones liberales en el monumento al Farmacéutico titular rural, etcétera, etcétera. Seguimos recibiendo plácemes de desagravio por antiguos residentes en Astudillo, antiguos funcionarios y ex vecinos ausentes, de Valladolid, de Madrid, con estimadas poesías del señor Ozores que no publicamos por su extensión; de las Siervas de María, de Alicante; de Ceuta, Tánger y Bilbao. Gracias y que sigan prestando atención, como buenos astudillanos, a su pueblo, compensaciones a las ingratitudes e incomprensiones, si tenemos que tragar, masticamos, pero que no pasan de la glotis. Es así nuestro temperamento castellano, en cambio somos pródigos en exaltar virtudes ajenas y no exagerar fallos conocidos.—RODRIGO NEBREDA (Cronista oficial).

†

Don Jesús Fuente Iglesias

FALLECIO EN SANTANDER EL DIA 2 DE ABRIL DE 1976

Después de recibir los Santos Sacramentos

D. E. P.

Su esposa Carmen Salvador Merino; hijos Jesús, Carmen. Elena y Alicia Gaforio; nietos, hermanos políticos y demás familia,

Ruegan una oración por el eterno descanso de su alma.

Misa se funeral, martes, día 20, a las 12 de la mañana en la parroquia de Santa Ana, de Herrera de Pisuerga.

ORDENANZAS

Con destino a cualquiera de sus
Sucursales
Precisa

Banco de Ambito Nacional

Preferencias:

— Bachiller Elemental o Estudios similares.
— Servicio Militar cumplido.

Interesados, escribir enviando historial académico-laboral, indicando dirección postal y telefónica, acompañando fotografía tamaño carnet al Apartado de Correos, núm. 6 de Palencia.

Recepción de solicitudes hasta el 27-4-76.

Oficina Sindical de Colocación. — Ref. 8386.

M.C.D.2022

LOS TOROS

"EL REGIO" cortó en Barcelona LA UNICA OREJA DE LA TARDE

Resultó gravemente herido JOAQUIN BERNADO

SUSPENSION EN MADRID por la inclemencia del tiempo

En SEVILLA triunfó con dos orejas, GALLOSO

EN ZARAGOZA CORTO UNA OREJA "EL VITI"

GALLOSO CORTO DOS OREJAS EN SEVILLA

Sevilla, 18 (Cifra).—Mal tiempo, lluvioso durante casi todo el día. Poco más de media entrada. Dos toros del Marqués de Domecq, para rejones, buenos y aplaudidos, cinco del Marqués de Albaserrada, que ofrecieron dificultades, y uno de Eloy Jiménez, corrido en el segundo lugar de lidia ordinaria, que fue muy bueno.

Por orden de salida, el peso de las reses fue el siguiente: 567, 524, 490, 490, 461, 490, 475 y 549.

Alvaro Domecq hizo una exhibición de monta, mostrando estilo y seguridad al clavar arponcillos, banderillas a una y dos manos y otra de las cortas. Tras dos rejones de muerte echó pie a tierra y dio un pinchazo antes de descabellar al primer intento. (Gran ovación y saludos).

Manuel Vidrié mostró arte y valor en su faena, colocando arpones y banderillas a una y dos manos y de las cortas. Dos rejones de muerte. (Ovación y saludos).

José Martínez, (Limeño), se enfrentó a un lote bronco. Estuvo lucido en verónicas en sus dos toros. Al primero le hizo una faena valiente ante un enemigo reservón, con derechazos, naturales y de pecho aceptables. Una estocada. (Algunas palmas).

En su segundo, huido y derrotón «Limeño» muleteó sobre la derecha pero sin conseguir faena. Un pinchazo y una estocada. (Algunas muestras de desagrado).

José Luis Galloso toreó con mucho arte por verónicas y por chicuelinas siendo ovacionado. Faena muy torera con circulares completos. Música. Repite las series y torea al natural. Molinetes y adornos. Una gran estocada recibiendo. (Gran ovación, una oreja, insistente petición de la otra y vuelta al ruedo).

En su segundo vuelve a ser ovacionado en verónicas y chicuelinas. Excelente faena al son de la música con series de circulares completos, naturales citando de frente, molinetes y adornos. Cita a matar recibiendo y cobra media en todo lo alto que mata. (Gran ovación, una oreja, insistente petición de la otra y dos vueltas al ruedo entre muestras de desagrado a la presidencia por no conceder trofeos).

EL LUNES

"CURRILLO" cortó tres orejas en BARCELONA

Barcelona, 19. (Cifra). — Con no mucho público se celebró hoy la segunda corrida de Pascua. Los hermanos Manuel, doña María y doña Pilar Sánchez Cobaleda, enviaron una corrida «borda» con descomunales perchas y bien presentada.

Dámaso González no se confió en su primero al que mató de tres pinchazos y una entera muy baja. Pitos al torero y palmas al toro en el arrastre. Intentó faena en el cuarto pero a este diestro le falta aún sitio en la plaza. Después de unos pases de espalda, mató a su enemigo de media. Aplausos.

Raúl Aranda bien en su segundo, lo pasaportó de una entera desprendido. Una oreja. En el quinto, faena insistida y monótona. Lo mató de una estocada muy baja, oyó un aviso Silencio.

Francisco Núñez «Currillo», realizó en su primero una faena muy pinturera. Mató de una estocada nonda y cortó las dos orejas. Dio triunfal vuelta al ruedo. En el que cerró plaza, volvió a realizar una faena muy alegre sobre la mano derecha. Mató de una entera tendida y pasada y dos descabellos, cortó una oreja. Fue despedido con aplausos.

José Antonio Campuzano se hizo ovacionar en verónicas ajustadas en sus dos enemigos. A su primero le hizo una faena de muleta a base de redondos y naturales, ligados con el de pecho. Un pinchazo y media estocada. (Ovación).

En el que cerró plaza, faena artística con toreo alegre y pinturero con pases variados en redondo y al natural. Manoletinas apretadas y otros pases. Música. Mata de un pinchazo y una entera. (Ovación, insistente petición de oreja y vuelta al ruedo).

COGIDA DE BERNADO Y UNA OREJA A «EL REGIO», EN BARCELONA

Barcelona, 18. (Alfil). — Se celebró hoy, con tiempo desapacible, y poca entrada la primera corrida de toros de la temporada. Se lidió un encierro de Javier Pérez Tabernero, de Salamanca, en general muy flojos.

Bernado intentó faena en su primero, una res blanda de manos. Mató de pinchazo, entera y siete descabellos. Silencio; en el cuarto, muy bien con el capote. Se confió en la faena de muleta, siendo alcanzado por la res en el platillo del ruedo. Fue llevado a la enfermería. Al terminar la corrida aún estaba siendo intervenido quirúrgicamente, no habiendo redactado parte médico. Mató la res Curro Vázquez, de estocada y descabello.

Curro Vázquez, voluntarioso en su primero. Mato de seis pinchazos y una entera. División de opiniones. En el quinto, una res muy sosa, faena insistida, para pinchazo y media. Aplausos.

«El Regio», bien en su primero, al que mató de un soberbio volapié hasta el puño. Aplausos y una oreja. Al que cerró plaza, un toro muy flojo, faena media, para matarlo de un pinchazo en hueso y una honda que bastó. Aplausos.

PARTE MEDICO

Barcelona, 18. (Cifra). — El matador de toros Joaquín Bernadó, cogido mientras lidiaba su segunda res en la corrida celebrada esta tarde en Barcelona, ha sido intervenido quirúrgicamente.

Al término de la operación, los doctores que le atienden, facilitaron el siguiente parte médico: «El diestro Bernadó sufre herida por asta de toro en la cara posterior del tercio medio del muslo izquierdo, con trayectoria hacia la cara anterior que diseca el biceps y aductor, hasta llegar a la cara posterior del fémur, y diseca y contusiona el nervio ciático. Pronóstico grave. Firmado doctor Olsina».

UNA OREJA A «EL VITI», EN ZARAGOZA

Zaragoza, 18. (Cifra). — Buena entrada, con tarde desapacible y viento.

Cinco toros del marqués de Domecq y Hermanos, muy flojos de remos y que fueron picados en el arrastre, y uno de Martínez Elizondo, lidiado en cuarto lugar, que cumplió.

Santiago Martín «El Viti»: Su primero fue retirado por cojo. Al sustituto, bien en verónicas ceñidas. Faena con ambas manos, con mucha suavidad y temple, que se aplaude. Estocada que basta. Gran ovación y saludos. En su segundo, de Martínez Elizondo, vuelve a hacer faena, con verónicas apretadas. Con la muleta estuvo torero. Derechazos, naturales, de pecho, ayudados y desplantes. Mata de media estocada, sin puntilla. Una oreja, petición de otra, ovación, vuelta y saludos.

Raúl Aranda, aplaudido por verónicas en su primero, rematadas de media revolera. Inicia la faena con pases de castigo. Intenta el natural a media altura, pero el toro se cae. Mata de estocada. Aplausos. En su segundo, bien con el capote. Con la muleta pases sueltos, y mata de pinchazo y estocada. Silencio.

Pedro Moya «Niño de la Capea», en su primero, muy aplaudido por verónicas y da un quite por chicuelinas. Aunque el bicho no hace por el capote, realiza faena con ambas manos, que se jalea y aplaude. Mata de pinchazo y estocada. Aplausos. En su segundo, es aplaudido por verónicas rematadas por revolera. Faena suave con la derecha ,pero el toro se cae y cabecea. Mata de dos pinchazos y tres descabellos. Silencio.

SUSPENSION EN MADRID

Madrid. 18. (Cifra). — Debido a la inclemencia del tiempo, han sido suspendidas la corrida de toros en la Plaza de Las Ventas y el festejo de Vista Alegre.

En el primero de los cosos iban a tomar parte Sánchez Bejarano, Antonio Rojas y Antonio Guerra, que tomaría la alternativa, ante toros de Campos Peña.

En Vista Alegre iban a intervenir el rejoneador Ignacio Vargas, el novillero limeño Francisco Aguilar y el «Niño del Camarate».

Estos festejos han sido aplazados hasta el próximo domingo en que se ofrecerán con idéntico cartel de toros y toreros.

Mejoría de Joaquín Bernadó

Barcelona, 19. (Cifra). — El diestro catalán Joaquín Bernadó, que resultó cogido en la corrida de toros celebrada ayer tarde en la Plaza de la Monumental de Barcelona, se encuentra algo mejorado de la herida sufrida, después de la operación quirúrgica a la que fue sometido.

Después de la operación el paciente se mostró intranquilo hasta las cuatro de esta madrugada, luego, por efecto de los calmantes administrados descansó durante toda la mañana. Por la tarde se le ha apreciado unas décimas de fiebre, a las que el doctor Olcina no ha dado importancia, por considerar que están dentro de la evolución normal postoperatorio.

QUINIELAS:

324 plenos, a 268.463 pesetas

Madrid, 19. (Alfil). — Resultado provisional del escrutinio de las Apuestas Mutuas Deportivas Benéficas en la jornada 33, celebrada ayer domingo:

Columnas; 94.889.396.

Recaudación; 474.446.980 pesetas.

Cincuenta y cinco por ciento de premios: 260.945.839 pesetas.

Reparto provisional: 86.981.946 pesetas, a repartir entre premios de primera categoría con 14 aciertos (provisionalmente 324 columnas, a 268.463 pesetas cada una).

La misma cantidad, a repartir entre premios de segunda categoría con 13 aciertos (provisionalmente 8.442 columnas, a 10.303 pesetas cada una).

Idéntica cantidad, a repartir entre premios de tercera categoría con 12 aciertos (provisionalmente 101.520 columnas, a 857 pesetas cada una).

VENDEDORES

Necesita empresa de ámbito internacional

SE REQUIERE:

— Ser auténtico profesional de la venta.
— Tener soltura y personalidad.
— Experiencia en trato a nivel de Gerencia.

SE OFRECE:

— Artículo de gran necesidad para la industria y de segura aceptación.
— Refuerzo publicitario.
— Sueldo y comisión.
— Seguros.
— Dietas e incentivos.

Interesados escribir adjuntando fotografía y curriculum vitae al apartado 1699, BILBAO.

Mantendremos entrevista personal con los candidatos. Reserva absoluta. Abstenerse medianías.

Tiempo lluvioso y media entrada en Málaga

Seis orejas se repartieron Palomo, Paquirri y Teruel

SEIS OREJAS EN MALAGA PARA PALOMO, PAQUIRRI Y TERUEL

Málaga, 18 (Cifra). — Corrida de toros. Media plaza. Cinco toros de herederos de Carlos Núñez, con poca fuerza, y uno de Carmen Ordóñez, lidiado en quinto lugar y protestado por cojo. Tiempo lluvioso y ruedo en malas condiciones.

Palomo Linares ovacionado en su primero en una larga cambiada de rodillas y en verónicas Buena faena con pases por bajo, derechazos, de pecho, molinetes, naturales rematados con el de pecho, redondos y giraldillas. Un pinchazo y estocada casi entera. Ovación y saludos.

En el otro volvió a escuchar ovaciones al torear de capa. Con la muleta, excelente labor por derechazos, redondos, de pecho, afarolados, naturales, circulares, rodillazos, molinetes de rodillas y adornos temerarios. Media estocada que hace rodar al toro sin puntilla. Ovación, dos orejas, vuelta y saludos.

«Paquirri» ovacionado al torear a la verónica a su primero y en tres pares de banderillas. Faena por derechazos, redondos, de pecho, molinetes de pie y de rodillas y naturales. Un pinchazo y una estocada. Ovación, una oreja, vuelta al ruedo y saludos.

Saludó al quinto con dos largas cambiadas de rodillas que se ovacionaron y volvió a lucirse en banderillar, cediendo un par a Angel Teruel. Con la muleta comenzó con varias tandas de naturales, para seguir con molinetes, derechazos, redondos, afarolados, giraldillas. Una estocada. Ovación, una oreja, vuelta al ruedo y saludos.

Angel Teruel, ovacionado al torear con el capote y en tres pares de banderillas a su primero. Faena frente a un toro que se cayó varias veces a base de derechazos, redondos, molinetes, naturales y circulares. Mata de una casi entera Ovación, una oreja, vuelta y saludos.

En el último de la tarde fue volteado aparatosamente al llevar al toro al caballo, pero sin otras consecuencias que la taleguilla rota. Faena de muleta con pases por alto, derechazos, más por alto, naturales y giraldillas. Mató de media estocada. Ovación, una oreja, vuelta y saludos.

CURRO ROMERO, TRIUNFADOR EN BENALMADENA

Benalmádena (Málaga), 18 (Cifra). —Corrida de toros. Más de media entrada. Llovió durante casi toda la corrida Un toro para rejones de la Viuda de Diego Garrido y cuatro de José Escobar que no ofrecieron dificultades.

El rejoneador Fermín Bohórquez escuchó ovaciones en tres rejones de castigo, en dos pares de banderillas a una mano, uno a dos manos y otro de las cortas. Mató de un rejón. Ovación, una oreja y vuelta al ruedo.

Curro Girón oyó palmas al torear con la capa en sus dos toros. En su primero, pases por alto, redondos, por bajo, naturales y giraldillas mirando al tendido. Mató de media estocada. Ovación ,una oreja y vuelta. En su segundo cedió banderillas a Miguelín y cada uno colocó un par, siendo ovacionados. Faena con ayudados por alto, redondos, naturales, de pecho, espaldinas, giraldillas y desplantes Un pinchazo y una estocada. Ovación, una oreja y vuelta.

Miguel Mateo «Miguelín», en su primero también cedió banderillas a Curro Girón y ambos fueron ovacionados. Faena con pases por bajo, redondos, por alto ,naturales y giraldillas. Un pinchazo y media estocada. Ovación, una oreja y vuelta. En su segundo, faena con pases por bajo y por alto, naturales y derechazos matando de un pinchazo y una estocada. Aplausos.

¡NO ESPERE AL VERANO... Encargue ahora su

CARAVANA

Y PAGUELA COMODAMENTE

CARAVANSA tiene el modelo apropiado a su coche, aún siendo de reducida cilindrada.

Infórmese en SAN SIRO SPORT República Argentina, 6

La única casa en Palencia que equipa totalmente su caravana.

Buscan al terrorista "Carlos" en Uruguay

La policía ha iniciado una amplia operación para su captura

Montevideo, 19 (Efe). — El terrorista internacional Illych Ramírez Sánchez, apodado "Carlos", está siendo buscado por los organismos de seguridad uruguayos, los cuales informaron que éste se encuentra probablemente en Sudamérica.

Alertando a la población, desde hace cuatro días un comunicado oficial de las fuerzas conjuntas es difundido a todo el país por cadena radio-televisiva.

El comunicado dice textualmente: "Informaciones de una fuente generalmente fidedigna han hecho saber, que es muy probable que se encuentre en America del Sur un grupo de terroristas internacionales a las órdenes del venezolano Illych Ramírez Sánchez "Carlos", de 26 años de edad, que adquirió notoriedad como responsable de varios atentados y crímenes políticos cometidos hace poco tiempo en Europa, especialmente el secuestro de varios ministros de los países productores de petróleo".

Junto con la foto de "El Chacal", como lo llama también la prensa local, fue difundida la de Khalaf Salah, oficial de la organización Al-Fatah, "que se cree que integra dicho grupo".

Con relación a la búsqueda del famoso terrorista venezolano en Montevideo las autoridades solicitaron el jueves pasado a los propietarios de fincas y empresas inmobiliarias del país, que comunicaran a la Jefatura de Policía Central todos los negocios de compra-venta y alquiler que hayan realizado a partir del pasado primero de marzo en una amplia zona de Montevideo.

Dicha zona abarca todos los barrios que tienen costa sobre el Río de la Plata y los lugares más céntricos de la capital.

El comunicado de la policía establece que la información debe ser entregada personalmente y por escrito, fijándose como fecha límite hoy, lunes 19.

Salvo estos dos comunicados, oficialmente nada más se ha informado respecto a la búsqueda de "El Chacal".

Se espera que las medidas de seguridad relacionadas con la visita a Uruguay del presidente chileno, general Agusto Pinochet (que comenzará el miércoles próximo por cinco días), serán redobladas.

DOCTOR BURGOS

SUSPENDE LA CONSULTA

HASTA EL LUNES, 26.

EMPRESA DEDICADA A LA VENTA DE MAQUINARIA PARA EL RAMO DE ALIMENTACION Y HOSTELERIA

necesita

VENDEDOR A COMISION

para su pronta instalación en Palencia.

Interesados dirigirse por escrito a:

Publicidad SAFE. Gamazo, 2.—Valladolid (Ref. 5005)

Más tecnología con menos divisas

FIAT-ALLIS cuenta en España con la colaboración de la Empresa Nacional de Autocamiones, ENASA.

Esta colaboración ha producido hasta ahora dos palas sobre ruedas, con un elevado grado de nacionalización: los modelos 545 H y 645 HB.

ENASA inició en 1971 la fabricación del modelo 545 H, del que ya se han producido más de 500 unidades. En 1973 se presentó el modelo 645 HB, que ya es la pala más vendida en su categoría.

Ambos modelos montan los conocidos motores PEGASO, y ofrecen la articulación excepcional de 45º a cada lado, que se traduce en una maniobrabilidad mayor, y en definitiva, en una producción más alta.

La transmisión "SOF-SHIFT", exclusiva FIAT-ALLIS, elimina los tirones en la inversión de marcha.

La fabricación nacional significa una disponibilidad inmediata de máquinas y recambios, con un mínimo gasto de divisas y con precios muy interesantes para el usuario.

Y además, la extensa Red de Servicio Post-Venta de TRACTORFIAT que cubre toda España, con su reconocido prestigio técnico-comercial.

MAS TECNOLOGIA CON MENOS DIVISAS.

Esto ofrecen las palas sobre ruedas FIAT-ALLIS, fabricadas por ENASA.

FIAT-ALLIS

TRACTORFIAT, S. A.

Carretera de Aragón. Km. 11,500. Teléfono 2051545. MADRID-22

CONCESIONARIO PARA PALENCIA Y BURGOS

COPERMA Parque de las Avenidas, 3. Teléfono 227062. BURGOS

M.C.D.2022

Un muerto y un herido en un tiroteo con la Guardia Civil

La policía impidió la celebración del "Aberri Eguna" en Pamplona

Se establecieron puestos de control en todos los accesos a la ciudad y en el casco urbano

Pamplona, 18 (Cifra).—La policía disolvió hoy cuatro pequeñas manifestaciones organizadas con motivo del «Aberri Eguna» o día de la patria vasca, convocado por algunos grupos de la oposición y prohibido por las autoridades.

Hora y media duraron los incidentes, en los que se practicaron bastantes detenciones. El resto del día, la normalidad fue total en Pamplona.

El número de detenidos a raíz de las manifestaciones no pudo conocerse inmediatamente. Entre los arrestados se encontraba el periodista belga Jean Luc Crucifix, de «Notre Temp», que fue puesto en libertad al mostrar su identidad.

Sobre las ocho y media de la tarde de ayer, en todas las carreteras de entrada a Pamplona, se establecieron puestos de control que cerraron el acceso a la ciudad. Estos controles también se establecieron entre el casco urbano, especialmente en las calles que conducen a los barrios periféricos.

Unicamente aquellos que demostraban mediante su carnet de identidad su residencia en Pamplona podían entrar en la capital navarra.

Desde primeras horas de la mañana de hoy, fuertes contingentes de la Policía Armada, de la Brigada de Disturbios, recorrían las principales calles de Pamplona para disolver cualquier conato de manifestación. El gobernador civil, en una nota que publican los periódicos de Pamplona de hoy, ha vuelto a reiterar la expresa prohibición de estos actos y advertía que la fuerza pública emplearía todos los medios a su alcance para preservar la paz pública.

Hasta las doce del mediodía, la normalidad fue total en Pamplona. A dicha hora, un primer grupo de manifestantes, que no llegaba al centenar, hacía su aparición en los jardines de la Taconera. Rápidamente intervino la fuerza pública que mediante cargas y cartuchos de goma disolvió al grupo.

Hacia las doce y media, varios grupos de manifestantes volvieron a irrumpir en la parte vieja de Pamplona, donde cruzaron varios coches en la calzada para impedir la llegada de los vehículos de la Policía Armada.

A la una de la tarde, unas mil personas se reunieron en el Paseo de Sarasate, cerca del monumento a los Fueros. Al frente de la manifestación figuraban dos banderas nacionalistas vascas. Hizo acto de presencia la fuerza pública y los manifestantes se disolvieron por las calles limítrofes y la plaza del Castillo.

Media hora después se formarían dos manifestaciones, ambas con escasa participación, en la calle Aralar y en la calle de Olite.

La policía armada volvió a intervenir para dispersar a los manifestantes.

Hacia las dos de la tarde, la normalidad era prácticamente total en todas las calles de Pamplona, aunque como medida de precaución, las fuerzas de la policía armada han continuado toda la tarde patrullando las principales calles de Pamplona.

Desde el asesinato del señor Barazadi, el Gobierno vasco en el exilio decidió, el pasado día 13, anular la convocatoria «ante la grave situación creada por incidentes de todo género que se suceden desde hace varias semanas, sin objetivo aparente en muchos de ellos, y con pérdida de vidas humanas de muy variado origen y profesión».

A este comunicado se adhirió en otro el Partido Nacionalista Vasco, mientras que, la Acción Nacionalista Vasca, el Comité Central Socialista de Euzkadi (P.E.O.E.), el P. C. de Euzkadi, la U. G. T., las Comisiones Obreras y U. S. O. firmaron conjuntamente otro en el mismo sentido.

Así las cosas, la convocatoria únicamente continuó por parte de organizaciones terroristas y grupos minoritarios.

El primer «Aberri Eguna» o «Día de la Patria Vasca», se celebró en 1932 en Bilbao, donde se concentraron 65.000 personas. Los años siguientes, hasta 1936, se convocó, respectivamente, en San Sebastián, Vitoria y Pamplona. Estos primeros «Aberri Eguna» —que convocaba el partido nacionalista vasco— eran concentraciones masivas con mezcla de política, folklore y religión.

Este año, tras una reunión celebrada el 2 de febrero en el sur de Francia, las fuerzas políticas de la oposición del país vasco acuerdan celebrar conjuntamente el «Aberri Eguna» en Pamplona.

Los gobernadores civiles de las provincias vascas hicieron pública el pasado jueves una nota en la que se prohibía el acto y advertían que se emplearían cuantos medios tiene a su disposición la autoridad para preservar el orden y la paz pública.

UN MUERTO Y UN HERIDO

Pamplona, 18 (Cifra).—El Gobierno Civil de Navarra ha facilitado la siguiente nota:

«A pesar de que por parte de varios grupos y organizaciones políticas había sido anunciada la revocación de la convocatoria para acudir a Pamplona el día 18 de abril con ocasión del llamado «Aberri-Eguna», durante las últimas jornadas y especialmente el día 17 fue difundida en Navarra y las tres provincias vascas, propaganda clandestina suscrita por E.T.A., juventudes comunistas, O.R.T. y otros grupos extremistas manteniendo la mencionada convocatoria afirmándose textualmente y entre otras cosas:

«Ante la evidente y cobarde, aunque esperada, traición de la oligarquía nacionalista y burguesía reformista, las organizaciones firmantes no renunciamos al «Aberri-Eguna» que manifiesta la lucha contra la opresión nacional». Asimismo se hacía constar entre los propósitos de la jornada: «Conquistemos las calles, organicemos piquetes armados».

La evidencia de tales intenciones y el propósito de llevarlas a efecto quedó demostrado cuando en las primeras horas del día de hoy, fuerzas de la guardia civil, en las inmediaciones de la localidad navarra de Vera de Bidasoa, sostuvieron un encuentro con un grupo o «comando» compuesto, al parecer, de cuatro individuos procedentes de la frontera francesa que hicieron fuego contra dichas fuerzas, lanzándoles, asimismo, una granada de mano; respondió a la agresión la guardia civil resultando muerto uno de los componentes del grupo y herido otro que fue trasladado a un centro médico de San Sebastián para ser debidamente atendido. Los otros miembros del grupo pudieron huir, continuando las pesquisas para su localización. En el lugar de los hechos se recogieron dos metralletas marca «Stein» y una pistola «Firebird» con varios cargadores repletos de munición.

En la capital navarra, alrededor del mediodía, se registraron varios conatos de manifestación en diversos lugares de la ciudad, intentos que fueron controlados en todo momento por la fuerza pública que procedió a su disolución; durante el resto de la jornada no se han registrado en Pamplona otros incidentes, salvo ligeras algaradas producidas por algunos grupos a la salida del partido de fútbol celebrado por la tarde.

Pamplona, 18 de abril de 1976».

IDENTIFICADOS EL MUERTO Y EL HERIDO

Pamplona, 19 (Cifra). — Han sido identificados los dos activistas de la organización terrorista "ETA" que resultaron muerto y herido de gravedad respectivamente en el enfrentamiento armado que un comando de aquella organización sostuvo ayer día 18, con una patrulla de la Guardia Civil de Vera de Bidasoa, según se ha podido saber de fuente bien informada.

El activista muerto es Manuel María Garmendia Zubiarrain, de 30 años, natural de Legorreta (Guipúzcoa) y con residencia en San Juan de Luz (Francia). Como miembro liberado del frente militar de "ETA" "V Asamblea", ha participado en numerosas acciones, entre ellas en el encierro y huelga de hambre de la catedral de Bayona y en el tiroteo contra la Guardia Civil, en 1972, en la zona fronteriza de Urdax.

El activista herido ha resultado ser José Antonio Echeveste Arzuega, español, residente en Urrugne (Francia), quien es conocido como contrabandista y guía experto en cruzar la frontera hispano-francesa.

De otra parte, no se ha facilitado la identidad de las otras dos personas que integraban el comando y que se dieron a la fuga luego de efectuar varios disparos y lanzar una granada que no produjo víctimas.

En el lugar de los hechos han sido halladas dos metralletas con cinco cargadores y una pistola también dotada con dos cargadores, así como un macuto en cuyo interior había cuerdas y banderas separatistas.

Las fuerzas del orden prosiguen las gestiones para la localización de los activistas huidos.

MUCHAS PLAZAS VACANTES DE JEFES DE SILO

DEL SERVICIO NACIONAL DE PRODUCTOS AGRARIOS (SENPA).—ANTES DEL TRIGO Y CEREALES

BACHILLERES SUPERIORES O EQUIVALENTES. — 18 AÑOS SIN LIMITE

CONVOCATORIA PARA CUBRIR VACANTES.—Ambos sexos.—Ejercicios escritos (no hay ninguno oral).—CARGO, JEFATURA.—Instancias hasta el día 13 de mayo próximo.—Elementos de estudio (actuales, no sirven los anteriores) y preparación a cargo del señor ALTOMURO y equipo de funcionarios (señores Escriche, Sanz, Vías, Lozano y Calatrava) de la Dirección General del SENPA. SOLICITE, urgentemente, INFORMACION AMPLIA (con instancia, por duplicado, modelo oficial, precios textos, programa, retribuciones, relación nominal —comprobable— alumnos aprobados última convocatoria, etcétera), remitiendo este anuncio con su nombre y domicilio (adjuntando quince pesetas en sellos de Correos) a ACADEMIA RUIZ, Larra, 16. Madrid-. — Teléfono 445 91 42.

NODO de SUCESOS

Más de 24 personas ahogadas en El Salvador

10 muertos en una guerra entre familias en un pueblo italiano

24 AHOGADOS EN EL SALVADOR

San Salvador. (Efe). — Más de 24 ahogados ha habido en diferentes lugares del país según lo informó ayer la Cruz Roja salvadoreña.

Mientras tanto el número de personas rescatadas llegaba a unos 100, muchos de ellos a punto de perecer en el mar.

Socorristas de la Cruz Verde y Roja están trabajando intensivamente desde hace 8 días para evitar tragedias mayores.

Los socorristas están ubicados prestando sus servicios hasta este día en piscinas, lagos y plazas.

GUERRA ENTRE FAMILIAS: DIEZ MUERTOS

Reggio Calabria (Italia). (Efe). —Diez muertos ha causado ya el "Desafío de Cimina" la lucha, que desde hace diez años, enfrenta a dos familia de la localidad calabresa de Cimina por el control del "poder" en la zona.

La décima víctima se registró a última hora de ayer. Francesco Franco de 53 años, resultó muerto en una emboscada; Francesco Franco había conseguido escapar sano y salvo a fines de marzo, de una emboscada similar, pero en aquella ocasión resultó muerto su hijo Giuseppe, de 32 años.

En los diez años de lucha entre las familias Barillaro-Romano y Franco Polifrone, son diez los muertos y cinco los heridos. Entre los primeros se encuentra, incluso un sacerdote, el padre Antonio Expósito, asesinado porque había celebrado los funerales de Francesco Barillaro, el "Cacique" de Cimina, con cuya muerte en 1966 se inició el sangriento desafío.

SECUESTRADA SIN APARECER

Guatemala (Efe). — Se cumplieron hoy 11 días del secuestro de María Olga Novella Alvarado, de 35 años, hija del acaudalado industrial Enrique Novella, sin que se sepa nada de su paradero.

Inutiles han resultado hasta ahora los esfuerzos de la policía para esclarecer el hecho, tras intensa movilización en esta capital y el interior.

La familia Novella proseguía negando que se hubiese producido el secuestro, reiterando que María Olga se encuentra en una hacienda de «Río Dulce», Izabal, en la costa atlántica, con motivo de las vacaciones de Semana Santa.

El caso se complicó el Jueves Santo, cuando el clandestino «Ejército Guerrillero de los Pobres» (EGP), al que se atribuía el hecho, negó ser el autor del secuestro y señaló como responsable a «la derecha».

Se ha sabido que los secuestradores piden a la familia Novella un rescate que fluctúa entre cinco y 15 millones de dólares, existiendo la duda de si quienes tienen en su poder a la joven, pertenecen a alguna organización política o son delincuentes comunes.

REVUELTA POPULAR

Trecella (Italia). (Efe).—La detención de un cortejo fúnebre ante un paso a nivel fue el origen de la revuelta popular de los habitantes de Trecella, pequeño pueblo de la provincia de Milán, que suspendió el domingo durante nueve horas el tráfico ferroviario entre Milán y Venecia.

Los vecinos de la localidad, ante la imposibilidad de concluir el entierro porque el paso a nivel no se abría, ocuparon, con el féretro, las vías ferroviarias. Decenas de trenes se vieron bloqueados o tuvieron que ser desviados en emergencia por otros trayectos. Paralelamente los viajeros de los trenes organizaron a su vez protestas al ver frustradas sus vacaciones por el bloqueo ferroviario.

Sólo a primeras horas de hoy se restableció la normalidad en el trayecto Milán-Venecia, una vez que los vecinos de Trecella recibieron la promesa de que se construirá un puente en lugar del paso a nivel.

TIROTEO CON TRAFICANTES DE DROGAS

Bogotá. (Efe). — Una banda de traficantes de drogas fue desintegrada ayer en Bogotá tras un tiroteo en las cercanías del Registro Municipal del Estado Civil, y el cual arrojó un saldo de un bandido muerto, un agente secreto herido y dos malhechores capturados.

El tiroteo se desarrolló en una zona céntrica de Bogotá, minutos después de haber terminado las elecciones intermedias.

La acción de los agentes del Departamento Administrativo de Seguridad (DAS), decomisaron un kilo de cocaína pura, que según el informe oficial, estaba destinado para ser enviado a Méjico.

En el enfrentamiento armado cayó muerto el jefe de la banda, Julio César Correa, quien portaba una carabina, y capturados su esposa Ana Cecilia Rodríguez de Correo y José Manuel Guerrero, otros dos miembros de la Mafia.

Un agente secreto, cuyo nombre no se divulgó, resultó gravemente herido.

El tiroteo, sorprendió a las gentes, y se creyó en un principio que podría tratarse de una acción subversiva para entorpecer las elecciones, pues se realizó a sólo 20 metros de la sede de la Registraduría Municipal.

ORIGINAL PROCEDIMIENTO PARA DORMIR GRATIS EN EL HOSPITAL

París (Efe).—La policía ha descubierto un original procedimiento adoptado por grupos de jóvenes de ambos sexos para dormir gratis en los hospitales. Los jóvenes, en paro forzoso en la mayoría de los casos, entraban en los hospitales para «visitar a parientes enfermos», «localizando» las camas y habitaciones desocupadas. Con la lista de habitaciones y camas libres convocaban al número de compañeros necesarios. Los «enfermos»» imaginarios permanecían toda la noche en el hospital y abandonaban sus lechos antes del turno de la mañana, a las seis, por lo que las enfermeras o los médicos no se percataban de nada.

La superchería fue descubierta porque uno de los audaces inquilinos, una joven de 17 años, no se despertó a tiempo por la mañana y fue sorprendida por los médicos.

EXPLOSION DE GAS: CUATRO MUERTOS

Reviso (Italia). (Efe). — Un joven matrimonio campesino y sus dos hijos de corta edad resultaron muertos esta madrugada en la provincia de Treviso, al noreste de Italia, a consecuencia de la violenta explosión de una «bombona» de gas líquido.

La explosión se produjo poco después de media noche en la modesta vivienda del agricultor Luciano Bachicchetto, de 33 años, situada en las afueras de la pequeña localidad de Roncadelle. El estallido del recipiente con gas líquido —cuyas causas no han sido establecidas— provocó el derrumbamiento de la vivienda, causando la muerte del agricultor, su esposa y los dos hijos de ambos, de cinco y dos años respectivamente.

Ofrecemos más ventajas para que vd. pueda comprar los mejores aparatos del mercado.

SADFE

«la calidad»

Primera marca nacional lo garantiza

Proyectos, Fabricación e Instalaciones para:

HOSTELERIA

ALIMENTACION

CENTROS SANITARIOS

COLECTIVIDADES

FRIO INDUSTRIAL Y COMERCIAL

AIRE ACONDICIONADO

REVESTIMIENTOS ACERO INOXIDABLE

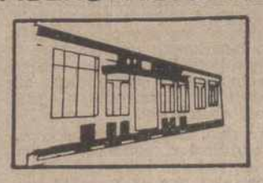

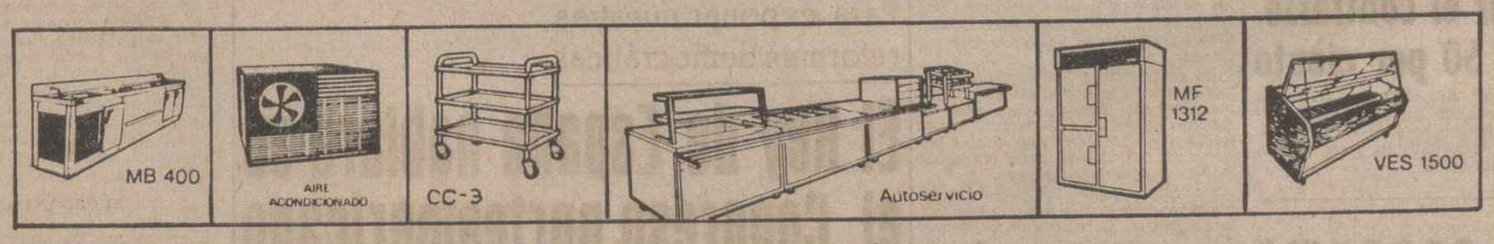

Con la colaboración y asesoramiento de un experto equipo técnico y oficina de proyectos.

Muy cerca de Vd. siempre está

SADFE

«la calidad»

Camino Viejo de Simancas, Km. 1'500
Apartado 394
Teléfono 230500-9-8-7-6
VALLADOLID

1.974 1.975

EUROFAMA 2000

Empresas del grupo SADFE

- TECHNO ASTURIAS Cervantes, 28 Oviedo
- TECHNO ANDALUCIA Virgen de Luján, 39 Tel. 277652 Sevilla

AQUI

Distribuidor para Palencia

GRANDE

Maquinaria de Hostelería

Avda. Manuel Rivera 17

Tlnos. 711496 - 721898 - PALENCIA

M.C.D.2022

Los "Tácitos" y el grupo de Alvarez Miranda se unirán

Madrid, 19. (Cifra). — La Izquierda Demócrata Cristiana y el grupo «Tácito», están celebrando conversaciones para llegar a un acuerdo de unidad, según informó a «Cifra» el dirigente de la «IDC», Fernando Alvarez Miranda.

Las negociaciones están muy avanzadas, y el objetivo final de las mismas sería la integración de ambos grupos en un solo partido político, cuyo nombre vendría determinado en un congreso constituyente que tendrá lugar antes del 1 de julio.

«Las conversaciones van por buen camino, y existe una identidad absoluta en el fondo» —agregó Alvarez Miranda».

La Izquierda Demócrata Cristiana se separó del Partido Izquierda Democrática, que encabeza Joaquín Ruiz Jiménez, por divergencias políticas que quedaron patentes en el Congreso que «ID» decelebró en El Escorial a primeros de abril.

Descendieron las exportaciones españolas

Madrid, 19. (Cifra). — Durante el pasado mes de febrero, las exportaciones españolas han alcanzado los 48.682 millones de pesetas, que suponen un descenso de 1'5 por ciento con respecto a las realizadas en el mes de enero según «EXBAK».

Considerada la evolución internacional en febrero se observa un crecimiento del 24 por ciento. En términos de volumen las exportaciones alcanzaron durante el citado mes las 2.416.475 toneladas, un 6'9 por ciento más que en el mes anterior.

Como consecuencia de esta evolución el precio por tonelada exportada ha descendido nuevamente situándose en 20.146 pesetas.

El sector de productos agrícolas y alimentación ha mantenido su posición dominante con el 28 por ciento del valor total, ligeramente inferior al mes de enero. La exportación de maquinaria ha supuesto el 10'8 por ciento del total.

La única caída importante en las cifras de exportación en el mes de febrero correspondió al material de transporte, que ha pasado de representar el 19'4 por ciento en enero de 1976 al 10'6 por ciento en el mes de febrero.

Según el "Wáshington Post"

Está mejorando la situación de España para entrar en la OTAN y en la C. E. E.

Wáshington, 18 (Efe). — La situación de España para entrar en el Mercado Común y en la "OTAN" está mejorando, informa hoy el "Wáshington Post" citando fuentes de Bruselas, sede de las dos organizaciones.

Agrega el diario que según funcionarios de la defensa norteamericana el Gobierno español será capaz de conseguir el ingreso en la "OTAN" y la Comunidad Europea hacia 1980.

El artículo enfoca el problema de "la debilidad" del flanco sur de la "OTAN" ante la situación por la que atraviesan España, Portugal, Italia y Grecia, aunque señala que no existen previsiones sombrías.

Agrega que la costa mediterránea de España ofrecería unas enormes posibilidades a la VI Flota Norteamericana en caso de que tuviera que retirarse de Italia.

La preocupación en Wáshington es que los comunistas y socialistas lleguen al poder en Italia a través de las elecciones generales que se prevén para el verano. El "Post" informa también desde Roma que el Partido Comunista se ha opuesto a un abandono de la "OTAN" si forma parte del Gobierno.

El diario resalta que el grueso de la defensa de la "OTAN" reside en Europa Central, pero el elejamiento del amplio territorio español de un posible campo de batalla añadiría "flexibilidad" al sistema defensivo.

Recuerda que el Tratado Hispano-Norteamericano recientemente firmado está pendiente de la aprobación en el Senado, aunque la mayoría de los funcionarios norteamericanos y de la "OTAN" creen que no habrá problemas en la ratificación.

Esto permitirá a Estados Unidos seguir operando en las bases aéreas de Torrejón y Zaragoza, así como en la naval de Rota.

Sin embargo, afirma que para 1979, cuando haya que abandonar Rota según el nuevo tratado, los submarinos "Tridentes" podrán abastecerse en puertos norteamericanos, mientras que los nuevos bombarderos B-1 dependerán menos de las bases aéreas en el extranjero.

Refiriéndose a Italia, el corresponsal señala que el sentimiento en el Cuartel General de la "OTAN" es que Italia es uno de los países claves del sistema.

También resalta cómo las relaciones entre Estados Unidos y Portugal han mejorado en los últimos meses, aun cuando el Gobierno de ese país seguirá prohibiendo la utilización de las Azores para el reabastecimiento de los aviones de guerra en camino hacia Israel.

SUIZA quiere frenar la entrada de divisas

París, 19. (Efe). — El Gobierno suizo parece ser que se dispone a adoptar una serie de medidas para frenar la llegada masiva de capitales extranjeros. Las medidas, ya preparadas pueden ser anunciadas antes de finales de abril, según el semanario francés «Le Point».

La citada fuente indica que el Gobierno helvético parece alarmado ante la avalancha de divisas extranjeras, (principalmente, pesetas, francos franceses y liras), que contribuyó a una subida espectacular del franco suizo. Afirma «Le Point» que todos los días atraviesan la frontera italo-suiza más de cinco mil millones de liras en papel (390 millones de pesetas).

Declaraciones de González Seara:

"El REY debe actuar para que haya un acuerdo entre reformistas y la oposición"

Málaga, 19. (Cifra). — "El Rey debe actuar para que haya un acuerdo entre reformistas y la oposición", ha declarado Luis González Seara, presidente del Consejo de Administración de "Cambio 16", al diario "Sol de España", en una entrevista publicada hoy.

"La figura del Rey —continúa el señor González Seara— puede en estos momentos ser decorativa como en Suecia o Gran Bretaña, por la sencilla razón de que aquí no tenemos una Constitución democrática".

El Rey —en opinión del presidente del Consejo de Administración del semanario "Cambio 16"— tiene que actuar en el proceso político o la monarquía se va a ver profundamente afectada. "Si el Rey no apareciera identificado con el proceso democrático las fuerzas de la oposición democrática podrían ir contra él".

Al ser preguntado sobre si el actual Gobierno traerá la democracia a España, responde el señor González Seara: "Para una parte del Gobierno, indudablemente será muy difícil plantearse unas soluciones con presupuestos democráticos. Hay sin embargo otras personas en el Gobierno que sí podrían cumplir esta función, siempre y cuando —repito— llegasen a un acuerdo con la oposición para establecer los plazos y las fórmulas para llegar a la democracia".

Más adelante, subraya el entrevistado: "Lo fundamental es la idea de que haya un acuerdo entre las fuerzas democráticas en las áreas del poder. Esto es lo que hasta ahora no se ha llevado a cabo y lo que está poniendo muy difícil la transición democrática".

Termina diciendo el señor González Seara al referirse a las recientes opiniones del secretario de Estado norteamericano, Kissinger:" Al profesor Kissinger habría que decirle que lo mejor que pueden hacer los Estados Unidos en estos momentos es no interferir para que el proceso democrático sea posible en España".

Terminó el Congreso de la U.G.T.

(Viene de primera página)

El discurso de clausura corrió a cargo de Nicolás Redondo. Dijo que no le cabía duda de que estos cuatro días habían acercado considerablemente la libertad sindical, y mostró esperanzas en lograr "un mundo sin explotación".

Redondo agradeció la labor desarrollada por la Comisión de Orden del Congreso, la colaboración y amistad de los representantes de organizaciones obreras extranjeras, la objetividad de los medios informativos, el comportamiento de los más de 1.000 congresistas, y la asistencia de miembros de otras organizaciones sindicales.

Después de hacer una crítica del actual Sindicato de España, manifestó que el Congreso potenciará sin duda "el impacto y la audiencia que la UGT tiene entre la clase trabajadora del país", y añadió que también resultará trascendental para todos los trabajadores españoles.

En las intervenciones de las organizaciones sindicales ilegales invitadas a la clausura, todos propugnaron la unidad.

El presidente del Congreso, Ramón Rubial, cerró el acto agradeciendo la participación y la presencia de todos.

Los congresistas salieron del "Biarritz" en orden, sin que en ningún momento intervinieran las fuerzas del orden estacionadas discretamente en los alrededores del restaurante.

En una rueda de prensa posterior, Nicolás Redondo y otros miembros de UGT reconocieron que ha habido gran disciplina, dentro de la libertad con que se han expresado todas las posiciones entre los congresistas, y que los congresistas están convencidos de que la situación española es irreversible y la democracia se implantará en el curso de poco tiempo.

Las abstenciones alcanzaron el 70 por ciento

Victoria liberal en las elecciones intermedias colombianas

Las Fuerzas Armadas felicitan a la población por su "excelente comportamiento cívico"

Bogotá, 19. — (Efe, por Guillermo Tribin Piedrahita).

Una fiesta cívica y democrática con los paraguas como estandartes en las manos de los pocos votantes que se acercaron a las urnas, debido a la intensa lluvia, realizó ayer Colombia en desarrollo de las elecciones intermedias.

Estos comicios, realizados en 5.849 lugares del país, sirvieron para elegir a 8.993 miembros de las Asambleas Departamentales, Conserjerías Comisariales e Intendencias y Concejos Departamentales.

A las cuatro en punto de la tarde (23,00 horas española), un toque de corneta puso fin a la elección, aunque en diez lugares del país, según la Registraduría Nacional del Estado Civil, el proceso duró unos minutos más por haberse abierto la votación después de las ocho de la mañana (tres de la tarde, hora española).

Según la ley electoral colombiana, las votaciones se efectúan durante ocho horas continuas.

El proceso electoral se desarrolló en medio de la más completa paz y las autoridades civiles y militares elogiaron la conducta de los colombianos.

Estos, fieles a la tradición civilista y pacifista del país, tomaron el Certamen como una fiesta y en Bogotá a pesar de la intensa lluvia, que sólo cesó 120 minutos antes de culminar el debate, se apreció a muchas familias que llevaban a niños de muy poca edad y aún de brazos, acercarse a las urnas, unas para votar y otras para ser simples testigos.

El propio presidente de la República, Alfonso López Michelsen, se mostró complacido de la manera cómo los colombianos se comportaron en estos comicios y del amplio clima de paz en que éstos se desarrollaron.

«Ha sido un certamen ejemplar. Estoy plenamente satisfecho del desarrollo de las elecciones y felicito a mis compatriotas por su excelente comportamiento que ha servido para dar un nuevo ejemplo de fe democrática al mundo entero», dijo el jefe del Estado.

Este, que votó quince minutos después de haberse iniciado la elección, felicitó públicamente a sus compatriotas, abandonando transitoriamente el salón donde presenciaba, por televisión, el partido entre millonarios, de Colombia, y Alianza, en Lima.

El ministro de Gobierno, Cornelio Reyes y su colega de Defensa, general Abraham Varón Valencia, también destacaron el feliz desarrollo del proceso y señalaron que todos los dispositivos previstos desde días anteriores «se cumplieron satisfactoriamente» para que no se presentaran «hechos anormales».

Los políticos también expresaron go del debate, fueron ciertamente nu ró, pero no ocultaron su insatisfacción por la falta de una mayor presencia de votantes en las urnas.

Las fuertes lluvias caídas a lo largo del debate, fuero nciertamente un obstáculo para la poca presencia de las gentes en los sitios de votación, pero no constituyen una disculpa de las clases políticas, porque sondeos de opinión habían determinado que estas elecciones intermedias tendrían una gran abstención.

En realidad, en medio de un espectáculo multicolor, como consecuencia de los vistosos colores de brigadas especiales que trabajaron para los partidos y grupos políticos tratando de atraer electores, este debate dejó apreciar más paraguas que votantes.

La gente utilizó los paraguas para guarecerse de la lluvia, mostrando un ambiente casi inusual, además de que muchas personas recurrieron a periódicos y aún avisos electorales pegados en los muros, para tratar de evitar una mojada general.

En esta ocasión tampoco Colombia pudo desterrar la apatía electoral, la abstención se calcula en un 70 por ciento, a pesar de que los partidos y grupos políticos gastaron más de 20 millones de pesos (666.600 dólares) en propaganda para atraer el electorado.

A las cuatro de la tarde piquetes llenar los pliegos electorales y enviarlos a la Registraduría Nacional del Estado Civil.

LAS FUERZAS ARMADAS FELICITAN A LA POBLACION

Bogotá, 19. (Efe). — Las Fuerzas Armadas colombianas elogiaron anoche el «excelente comportamiento cívico» de los colombianos durante el desarrollo de las elecciones intermedias

Según los altos mandos, las fuerzas militares no tuvieron «ningún problema» pero destacaron que ello se debió en gran parte «a la excelente colaboración ciudadana».

«Colombia —señalaron las Fuerzas Armadas— dio ayer un nuevo ejemplo de democracia, con la realización de un proceso electoral en completa paz».

Colombia y Venezuela son los dos de soldados, en todas las ciudades, rodearon los sitios de votación para que los jurados pudieran iniciar sin dificultades el recuento de los votos, únicos países sudamericanos que tienen regímenes civiles elegidos por votación popular.

«En ninguna parte del país —añadieron— se registraron alteraciones del orden público. Colombia obtuvo ayer un nítido triunfo democrático ante la faz del mundo, que a todos nos enorgullece».

VENTAJA LIBERAL

Bogotá, 19 (Efe). — El partido liberal continua siendo mayoría en Colombia, y esta madrugada aventajaba por más de 86.000 votos al partido conservador, según los primeros resultados de las elecciones intermedias celebradas el domingo.

Las dos grandes colectividades históricas del país continuaron predominando en la acción política de la nación, y en conjunto aventajaban por amplio margen a los grupos de oposición.

No obstante el temor que se tenía por un avance de los grupos izquierdistas, los resultados electorales no fueron muy favorables para estos, al tiempo que la Alianza Popular Nacional Popular recibió su mayor golpe desde la muerte, hace 14 meses, de su fundador y jefe, el general Gustavo Rojas Pinilla.

Los resultados en trece de los 22 departamentos del país y los registrados en Bogotá, arrojaban estos datos:

Partido Liberal: 470.633 votos.
Partido Conservador: 384.355.
Alianza Nacional Popular: 37.728.
Unión Nacional de Oposición: 36 843
Movimiento Izquierda Revolucionaria: 17.899.
Mov. Independiente Liberal: 13.762.

El gran total de los escrutinios alcanzaba esta madrugada a 961.220 votos, un poco más del 10 por ciento del potencial electoral del país.

Nuevos temblores de tierra en HONDURAS

Tegucigalpa, 19 (Efe). — Un nuevo seísmo se registró ayer en todo el territorio hondureño a las 3.00 hor. local (23.00 hora española), según informes no oficiales.

La emisora «Radio América», del circuito audivideo de esta capital, recibió una serie de llamadas telefónicas que daban cuenta de este sismo de poca intensidad.

Igual que en días anteriores, temblores de poca intensidad, 2.5 en la escala de Ritcher, se sintieron el jueves anterior en diversos puntos del país.

Los técnicos de la universidad nacional, que cuentan con un sismógrafo, revelaron hace dos días que este tipo de microsismos, después del terremoto de Guatemala en Febrero pasado, se seguirán sintiendo y que la población no debe alarmarse.

EMILIO SALGARI APASIONA A LOS ITALIANOS

※ UNA SERIE TELEVISADA SOBRE EL FAMOSO HEROE NOVELESCO

※ SANDOKAN HA OBTENIDO UN EXITO SIN PRECEDENTES

ROMA.—(Crónica FIEL. Servicios Especiales EFE, por D F., en exclusiva para nuestro periódico).

Un joven actor indio, Kadir Bedi, de 29 años, se ha convertido en favorito de los italianos encarnando en la televisión al héroe Sandokan, de Emilio Salgari, el popular autor de novelas de aventuras que nunca salió de Verona, la ciudad donde nació en 1863 y se suicidó en 1911.

Sandokan, su amigo el portugués Yáñez y otros "piratas de Malasia", han renacido para combatir con éxito al enemigo inglés en una serie de seis episodios que está obteniendo un éxito sin precedentes. Se trata de una coproducción italo-franco-alemana.

TERCER MUNDO

En la India, Kadir Bedi es el decimotercer actor en orden de popularidad. En Italia se ha convertido en el primero. Cuando llegaba la hora de la difusión del telefilm, las calles de Milán, Turín y Roma aparecían desiertas. Se dice incluso que, en plena crisis de gobierno, Aldo Moro, el líder democristiano no estaba en ninguna parte a la hora de hacer una importante declaración. Resultó que se había escabullido para irse a su casa con el fin de no perderse el episodio de Sandokan.

Este es al mismo tiempo un descendiente de Ulises y un anticipo de las luchas de liberación del Tercer Mundo. Su lucha contra el colonialismo británico tiene las dimensiones de un encuentro entre David y Goliat. Además es un romántico: cree en el amor y la amistad.

Kadir Bedi, hijo de un sij y una inglesa, encarna al pirata sin miedo y sin tacha con su prestancia y elegancia orientales. Sus jóvenes admiradoras le persiguen por todas partes, pero el «ingrato» sólo piensa en su bella compatriota Pervin Eabi, siempre envuelta en transparentes saris. Entre uno y otra han impuesto en Roma la moda india. Un modista infantil propone para el próximo verano modelos extraídos del vestuario de esa nación: pantalones Sandokan, de pornera abombachada, blusas decoradas con tigres y dragones, vestidos con mangas kimono.

SUCEDANEO

Y, como era de esperar, las editoriales rizaron el rizo al no reeditar las obras de Salgari, sino que lo publicado fue el guión de la serie televisada. Como las generaciones jóvenes conocen menos a Salgari, el guión les servirá de sucedáneo y quizá lleguen a leer el original. Naturalmente, el libro está profusamente ilustrado con fotografías de la serie. Y pese a su precio alto se está vendiendo como rosquillas.

Por lo demás, los telefilms son excelentes y costaron más de dos años de trabajo a su realizador, Sorge Solma. Y en ellos hay de todo: tangencia del ciclo malayo y el ciclo indio del autor, acción y oratoria, amores casi modernos de puro inconformistas entre el jefe de los "tigres de Mompracem" y la rubia y delicada aristócrata inglesa, Marianne Guillonk, interpretada por la francesa Carole André.

Muere el procurador sindical JIMENEZ MILLAS

Madrid, 19. (Cifra).—A consecuencia de un infarto de miocardio, ha fallecido a primera hora de la tarde de hoy, en la ciudad sanitaria «Francisco Franco», el procurador en Cortes Emilio Jiménez Millas.

El señor Jiménez Millas era concejal del Ayuntamiento de Madrid, elegido por el tercio sindical y diputado provincial. Había sido elegido recientemente procurador en Cortes en representación de la Diputación Provincial de Madrid. Juró su cargo ante el Pleno de las Cortes el pasado día 9 de marzo.

El fallecimiento se produjo a las diez y media de la mañana, en el vestíbulo del hospital médico quirúrgico de la ciudad sanitaria «Francisco Franco».

El señor Jiménez Millas había salido de su domicilio a las diez de la mañana y como de costumbre, se dirigió en automóvil a la ciudad sanitaria «Francisco Franco». Durante el trayecto sufrió un hondo dolor precordial y cuando llegó a dicho centro subió la escalera por su propio pie, cayendo fulminado por un intenso dolor en el mismo vestíbulo del hospital médico-quirúrgico.

Trasladado inmediatamente a la unidad coronaria se comprobó que se encontraba en situación de shock cardiogénico, entrando en paro cardíaco de forma inmediata, siendo inútiles cuantos remedios se le aplicaron.

El presidente del Gobierno, Carlos Arias Navarro y el presidente de la Diputación Provincial, señor Martínez emperador, se personaron en la ciudad sanitaria nada más tener conocimiento de la noticia para expresar a los familiares del señor Jiménez Millas su condolencia.

El sepelio, según informan en el Gabinete de Prensa de la Diputación provincial, se efectuará mañana desde la ciudad sanitaria «Francisco Franco», donde ha quedado instalada la capilla ardiente.

Tras su intervención quirúrgica

TIERNO GALVAN reanudará en breve su vida normal

"El socialismo está en un proceso de reconstrucción ideologica"

Madrid, 19. (Cifra). — «Me encuentro muy bien y creo que dentro de unos 12 días podré incorporarme a la vida activa normal, sin inconvenientes clínicos, y reiniciaré mis clases y conferencias», ha manifestado a «Cifra» el profesor Enrique Tierno Galván, que se encuentra ya en su domicilio después de haber sido intervenido quirúrgicamente de un desprendimiento de retina.

El profesor Tierno Galván, dirigente del Partido Socialista Popular (PSP), dijo también a «Cifra»: «Lo que me preocupa ahora y preocupa a mi partido es intentar adentrarnos en los problemas que nos plantea la crisis del socialismo como práctica y la definición del socialismo como ideología».

Respecto a la unidad del socialismo, el señor Tierno Galván manifestó: «Hemos estado siempre por la unidad, pero la unidad del socialismo no puede llegar de repente, es una idea inédita. A la unidad hay que llegar por grados».

Tras indicar, sin embargo, que la unidad no es en sí misma un bien absoluto, el profesor Tierno Galván añadió que «cuanto más dividido esté el socialismo, más fuerza se da a los contrarios. Hoy tenemos que buscar —dijo— la unidad plural, es decir, la unidad que contemple la pluralidad de las actitudes».

«En Europa —dijo el profesor Tierno Galván, al hacer un balance rápido de la situación— el socialismo está en un proceso de reconstrucción ideológica Tiene que estudiar sus puntos de partida y su función activa en la sociedad capitalista. Porque el socialismo —puntualizó— en gran parte, y en algunos países, ha perdido su gérmen revolucionario y es precisamente esa fuerza revolucionaria la que tenemos que recuperar y desde ella actuar revolucionariamente, lo que no supone una identificación con las actitudes violentas».

Casi en un 6 por ciento disminuyó la producción mundial de crudos

En Europa Occidental, por el contrario, registró un aumento del 50 por ciento

Madrid, 19. (Cifra). — Un total de 2.703 millones de toneladas de crudos fueron producidas en 1975, en el mundo, cifra que supone una disminución del 5'9 por 100 con respecto a la producción mundial de 1974, según datos de "Hispanoil".

El mayor volumen de producción correspondió a Oriente Medio que, con 983 millones de toneladas en 1975, ocupó el 36'4 por ciento de la producción mundial. No obstante su producción, el volumen de 1975 disminuyó en un 11 por 100 respecto al del año anterior.

El segundo puesto mundial viene ocupado por el grupo U.R.S.S., China y Europa Oriental, con 592 millones de toneladas y un superavit del 8'4 por 100 sobre la producción de 1974.

Entre las cifras generales, el mayor avance relativo es el obtenido por Europa Occidental que, con 24 millones de toneladas de crudos en 1975, aumentó en un 50 por 100 sobre el año anterior.

Las reservas mundiales en 1975 ascendían a 94.098 millones de toneladas, con un 8 por 100 de disminución sobre las reservas de 1974. La mayor cifra de reservas correspondía a Oriente Medio, que, con 53.187 millones de toneladas, acaparaba el 56'5 por 100 de las reservas. Sus reservas disminuyeron en un 7'8 por 100 en relación a 1974.

La Unión Soviética, China y Europa Oriental ocupaban a finales de 1975 el segundo puesto mundial de reservas petrolíferas, con 14.714 millones de toneladas, es decir, el 15'6 por 100 del total.

Se consume menos gasolina

Madrid, 19 (Cifra). — Los aumentos de precio de la gasolina se han visto reflejados un continuo decrecimiento del consumo de este producto por vehículo en España, según señala «Fomento».

En 1964, cada vehículo consumía anualmente 2.148 litros de gasolina. Esta cifra descendió a tan solo 1.197 litros en el pasado año, y las previsiones indican que este descenso continuará.

En 1965, el consumo fue de 2.004 litros de gasolina por vehículo. En 1970 se descendió hasta los 1.474 litros; en 1974 la cifra era de 1.202 litros, y en 1975 quedó en los 1.147 litros de gasolina por vehículo.

Para 1976 se prevé otro pequeño descenso del consumo de gasolina por vehículo, en nuestro país.

ARIAS preparó el discurso que dirigirá al país

(Viene de primera página)

ral de Baleares rendía honores de ordenanza.

Los monarcas, que penetraron en el templo bajo palio, siguieron desde un lugar destacado el santo sacrificio de la misa.

Finalizada esta, y a su regreso al palacio de Miravent, se renovaron las muestras de simpatía, por parte de numerosos turistas que se encontraban por las cercanías del templo cardenalicio.

Los reyes de España almorzaron a primeras horas de la tarde en los salones del Real Club Náutico de Palma, en compañía de los regatistas que han tomado parte en la tercera semana internacional de vela disputada durante los últimos días en la bahía de Palma.

LOS REYES, EN MADRID

Madrid, 19. (Cifra). — Los Reyes de España, acompañados de sus hijos, han regresado a Madrid, a primeras horas de la tarde de hoy, después de unos días de descanso en Palma de Mallorca.

A las 13'20 tomó tierra en el aeropuerto de Barajas un "Mystere" en el que viajaban Su Majestad el Rey don Juan Carlos I y las infantas Elena y Cristina. Asimismo, a las 13'25 llegó en otro "Mystere" la Reina doña Sofía con el infante don Felipe.

Ambos aviones aterrizaron por la zona de ayudas e inmediatamente los Reyes y sus hijos se trasladaron al Palacio de la Zarzuela.

EL REY RECIBE EN SU DESPACHO AL PRESIDENTE DE LAS CORTES

Madrid. 19. (Cifra).—Su Majestad el Rey ha recibido en su despacho, en su residencia del Palacio de la Zarzuela, en la tarde de hoy a Torcuato Fernández Miranda y Hevia, presidente de las Cortes Españolas y del Consejo del Reino.

Para exponer nuestras reformas democráticas

El Rey de España hablará en el Congreso norteamericano

En su visita a Estados Unidos en junio

Washington, 19. (Efe).—El Rey de España hablará ante el Congreso norteamericano, durante su visita oficial a los Estados Unidos, informa hoy el semanario «Newsweek».

La revista señala que don Juan Carlos I de España, cuya visita a la nación norteamericana está prevista para el próximo mes de junio, expondrá en el Congreso las reformas democráticas de España.

El Senado y la Cámara de representantes celebrarán una sesión conjunta para escuchar el mensaje del Rey de España, presumiblemente en inglés.

«FRAGA, UNO; ETA, CERO»

Washington, 19. (Efe).—El ministro Fraga se ha apuntado un tanto indiscutible en la lucha contra el terrorismo de la ETA, informa hoy un diario norteamericano.

En una crónica desde Madrid titulada: «Fraga, uno, ETA, cero, en la lucha por la libertad vasca», el corresponsal del diario de Boston «The Christian Science Monitar», señala cómo el ministro español de Gobernación ha sabido hacer frente a la crisis provocada por un secuestro de la ETA.

El diario recuerda que cuando el industrial vasco Angel Berazadi fue «ejecutado», muchos pronosticaron un retorno «a la represión generalizada» y aun en fuentes bien informadas se dijo que las fuerzas del orden habían pedido mano dura.

«El señor Fraga, sin embargo, prometió una guerra... civilizada», agrega el periódico.

En efecto, la acción del Gobierno contra la ETA —añade el diario—, ha sido rápida, efectiva, y por las apariencias no ha molestado a la población vasca.

Disminuye la tensión social en Francia

París, 19 (Efe) — La tensión social ha disminuido en Francia debido a la larga tregua impuesta por las fiestas de Pascua Florida. Centenares de miles de franceses han aprovechado el largo fin de semana de Viernes Santo al martes 20 de abril, para tomarse unas cortas vacaciones. Todas las fábricas han cerrado sus puertas durante 4 días por lo que los trabajadores «se han desmovilizado».

La tensión social adquirirá nuevo cariz con la prevista reunión «cumbre» de los líderes de los principales sindicatos (CFDT y CGT). Antes de la jornada del 1 de mayo —que generalmente es motivo de unión entre las diferentes tendencias sindicales— los estados mayores de los sindicatos socialistas y comunista preparan diversas acciones espectaculares

A la tensión social se añadirá la agitación estudiantil con una «jornada» prevista por alumnos y profesores el próximo día 23.

M.C.D.2022

Sanglas 400E

la "azul" de Sanglas con arranque eléctrico

Robusta, segura, confortable y simple en su mecánica

la cuatro tiempos nacional, con todo lo que se espera hoy de una moto grande...

a un precio inteligente

Distribuidor en exclusiva para PALENCIA
Talleres Pesquera Colón, 36 - 724097

SANGLAS la moto fuerte

RINCON TECNICO

UN PELIGRO: EL EXCESO DE OCTANOS

Inconvenientes de una práctica equivocada

La semana pasada dedicábamos nuestro rincón técnico a destruir un tópico que se da con más frecuencia de la que en un principio podría preverse: los resultados supuestamente "milagrosos" que se derivan de utilizar gasolina de 96 octanos en motores diseñados para consumir 85. Y, efectivamente, es un tópico, porque es un motor de baja compresión el mismo rendimiento se obtiene con una u otra gasolina.

Resumiendo lo dicho anteriormente, la energía que se puede extraer de una gasolina depende de la cantidad de calor que se produce en su combustión, es decir, de su "poder calorífico", concepto que nada tiene que ver con el número de octanos. Cuanto más pese un litro de gasolina, es decir, cuanto mayor sea su densidad, mayor será el rendimiento proporcionado. El peso depende del tipo de petróleo de que se parte para la obtención de la gasolina y no de los aditivos que se incorporen a la gasolina en el proceso de refino, por lo que el poder calorífico de la gasolina "normal" es similar al de la "super".

LOS ADITIVOS Y EL INDICE DE OCTANO

El índice de octano es una baremo establecido para determinar la resistencia a la detonación de una gasolina. Para determinar esta resistencia a la detonación se opera del modo siguiente:

—se toma una muestra de la gasolina a analizar y se alimenta con ella a un motor de ensayos, en laboratorio. Este motor tiene la peculiaridad de que la relación de compresión puede ser variada a voluntad;

—se hace funcionar el motor de pruebas aumentando paulatinamente la relación de compresión, hasta que aparece el fenómeno de la detonación.

Una vez alcanzado el punto de detonación con la gasolina que se está ensayando, se preparan unos combustibles especiales que servirán de referencia para determinar el índice de octano. Estos combustibles están compuestos por mezclas de los hidrocarburos: el octano y el heptano. El octano tiene la cualidad de ser muy resistente a la detonación; el heptano, por el contrario, tiene un poder antidetonante prácticamente nulo.

Para determinar, por comparación, el índice de octanos de la gasolina, continúa operándose del modo siguiente:

—el motor de ensayo se alimenta con una mezcla de octano-heptano, en proporciones determinadas. La relación de compresión será aquella en la que el motor comenzó a detonar con la gasolina;

—variando la proporción de uno y otro componente se llegará a reproducir las condiciones de funcionamiento que se habrán dado con la gasolina;

—la proporción de octano en la mezcla nos dará el "índice de octano "de la gasolina probada anteriormente.

Tendremos, por lo tanto, que si la mezcla está constituida por un 85 por 100 de octano y un 15 por 100 de heptano, la gasolina ensayada será de 85 octanos (en el caso de una gasolina de 96 octanos, una mezcla del 96 por 100 de octano y 4 por 100 de heptano se comportaría del mismo modo que dicha gasolina).

La forma de conseguir una gasolina de elevado índice de octano es añadir durante el proceso de refino unos determinados compuestos que impiden detonar a la gasolina cuando es sometida a relaciones de compresión altas. Uno de los principales aditivos es el fetraetilo de plomo, que se encuentra en mayor proporción en la gasolina de 96 que en la de 85 octanos.

UN PROBLEMA. LOS RESIDUOS DE LA COMBUSTION

Si en un motor diseñado para consumir gasolina de 85 octanos, o lo que es lo mismo, gasolina con baja concentración de plomo, se pasa a utilizar gasolina de 96, ese exceso de aditivos derivados del plomo provoca, a la larga, inconvenientes. Dichos aditivos tienen tendencia en estos motores a la corrosión de los materiales y, lo que es más importante, a la formación de depósitos en forma de "costras". Los puntos en que se depositan con preferencia son las válvulas de escape, de tal modo que dicha costra puede llegar a impedir un cierre correcto de la válvula. Cuando esto ocurre, la llama producida en la combustión de la gasolina puede escaparse por entre la válvula y su asiento, con lo que dicha válvula se quema en poco tiempo.

Si añadimos estos inconvenientes a la ausencia de ventajas de utilizar 96 octanos en motores preparados para 85, la conclusión está clara: a cada motor sus octanos justos, sin pasarse por exceso. Tampoco conviene pecar por defecto, pero esto ya es tema para un futuro artículo.—(PYRESA).

Mariano Otermin

ACARTELER

TEATRO PRINCIPAL
HOY
5, 7'45 y 10'45 noche
El gran acontecimiento del año.
Un filme de Vistonti:
«CONFIDENCIAS»
BURT LANCASTER, HELMUT BERGER, SILVANA MANGANO
(Mayores 18 años)

CINE REY D. SANCHO
HOY
5, 7'45 y 10'45 noche
El gran éxito del cine español
«EL LIBRO DEL BUEN AMOR»
PATXI ANDION, BLANCA ESTRADA,
(Mayores 18 años)

CINE ORTEGA
5, 7'45 y 10'45.
Mayores 18 años
WARREN BEATTY, JULIE CHRISTIE y GOLDIE HAWN, en:
«SHAMPOO»
Suave y erótico como el placer.

CINE AVENIDA
5, 7'45 y 10'45.
Mayores 14 años y menores con tutores.
CHARLES BRONSON, en:
«FUGA SUICIDA»
Un film violento, emocionante y lleno de acción.

CINE PROYECCIONES
Desde las 3'45. 18 años
«EL COMPLOT DE LOS REBELDES»
Y
«LA CASA DE LAS CHIVAS»

CALIFICACIÓN MORAL:
"Confidencias", (4); "El libro del Buen Amor", (4); "Shampoo", (4); "Fuga suicida", (s. c.); "El complot de los rebeldes", (3); "La casa de las chivas", (3R).

Sucesos en los pueblos

Un muerto en accidente de circulación

PERAZANCAS. — Por la carretera de Cervera a Herrera de Pisverga circulaba el turismo LE-5.044-A, conducido por Miguel Torres Fernández, de 53 años, albañil, domiciliado en León. Al tomar una curva, corta de radio, debió accionar los frenos y entonces el coche derrapó, dio varios bandazos, se salió de la carretera y acabó volcando aparatosamente. A consecuencia del accidente resultó muerto Felipe Rodríguez Gutiérrez, de 71 años, jubilado, residente en León; el conductor y los demás ocupantes del turismo resultaron ilesos.

CINCO HERIDOS AL VOLCAR UN COCHE

VILLAHERREROS. — Baldomero Infante Pescador, de 45 años, obrero, natural de Paredes de Nava y residente en Erandio, marchaba por la carretera general de Logroño-Vigo; conducía el turismo NA-59.530. En un momento determinado trató de adelantar a otro coche y cuando ocupaba ya una situación paralela, se le rompió el palier de la rueda posterior; su coche colisionó entonces contra el que intentaba rebasar, dio varios bandazos y volcó finalmente fuera de la carretera

Baldomero sufrió lesiones leves, lo mismo que José Luis Montenegro Rey, de 42 años, carpintero residente en Miranda de Ebro, que era el conductor del otro coche; en el turismo matriculado en Navarra viajaban así mismo Severina Nevado Gutiérrez, de 42 años y los niños Luis Fernando y Jesús María sufrieron heridas graves, y Luis Fernando, leves.

LETRAS DE LUTO

En Palencia, ha fallecido a los 79 años de edad, confortado con los Auxilios Espirituales, don Agustín Valdés Antón.

Su muerte ha sido muy sentida, pues el finado gozaba de generales aprecios a los que se hizo acreedor por las excelentes dotes personales que le caracterizaron, habiéndose distinguido por su laboriosidad e iniciativa personal ,caballerosa conducta y trato abierto y cordial, que le hicieron merecer generales afectos.

Testimoniamos nuestra condolencia a su apenada esposa doña Felicidad Mínguez Beltrán; hijos Felisa, Agustín y María Josefa Valdés; hijos políticos, nietos, hermanos, hermanos políticos, primos y otros familiares.

—A la avanzada edad de 82 años, ha fallecido en Palencia, doña Encarnación Chacón Duarte, viuda de Leandro Trigueros, tras recibir los Santos Sacramentos.

Patentes fueron en la finada sus virtudes personales, bondadosos sentimientos y piadosos actos, que la hicieron gozar de generales respetos y aprecios.

Testimoniamos nuestro sentimiento a sus apenados hermanos Alejandro y Luciana Chacón Duarte; sobrinos, tíos, primos y otros parientes.

Confortado con los Santos Sacramentos, ha entregado su alma a Dios, en Santander, don Jesús Fuente Iglesias

Destacó el finado por su laboriosidad, iniciativa personal y competencia profesional, así como por su trato y hombría de bien, que le granjearon generales aprecios.

Expresamos nuestro pésame a su apenada esposa doña Carmen Salvador Merino; hijos Jesús, Carmen, Elena y Alicia; nietos, hermanos políticos y demás familia.

—Se cumple el tercer aniversario de la muerte de don Ricardo Fernández Zurro, industrial que fue de esta plaza, ocurrida en Palencia, el 20 de abril de 1973, a los 66 años de edad.

El recuerdo del finado viene a la memoria de lès que le conocieron y supieron de su amabilidad de trato, iniciativa y probidad en los negocios y caballerosidad personal, que tantos afectos le hicieron merecer en vida.

En esta triste fecha renovamos nuestra condolencia a su apenada esposa doña Felicidad Baranda Montiel; hijos Teodora y Ricardo Fernández Baranda; hijos políticos, hermano y demás parientes.

Atraco a una casa de comidas

Manchester, Inglaterra (Efe).— Una mujer y un muchacho, dependientes de un establecimiento de comidas, fueron atracados por un hombre enmascarado que penetró en la tienda, armado con un cuchillo.

El atracador les pidió que le sirvieran ración doble de pescado y patatas fritas y ración sencilla de empanada y patatas fritas.

El ladrón, sin hacer caso de la caja, huyó cuando le hicieron entrega de su botín.

El propietario del establecimiento, John Thompson, ha manifestado: «En los 25 años que llevo en el negocio jamás vi nada parecido. Las patatas están caras, desde luego, pero llevar el caso hasta este extremo es ridículo».

FABRICA DE ESTANTERIAS
Para instalación de Autoservicios, Supermercados, Ferreterías, Comercios, etcétera.
NECESITA
DISTRIBUIDOR
para PALENCIA y provincia
Interesados dirigirse al apartado 121 de BILBAO
Referencia: Fábrica de Estanter.

ANUNCIOS POR PALABRAS

Alquileres

SE ARRIENDA local. Tlfno. 725760.
ALQUILO piso amueblado. Marqués de Albaida, 16, segundo.

Automóviles

DISTRIBUIDOR Pirelli. Angel Fuentes Guerra, S. A. Palencia.
PIRELLI. Correas ventilador. Angel Fuentes Guerra, S. A.
PIRELLI. Correa Industrial. Angel Fuentes Guerra, S. A.
PIRELLI. Correa cosechadoras. Angel Fuentes Guerra, S. A.
PIRELLI. Neumáticos agrícolas. Angel Fuentes Guerra, S. A.
PIRELLI. Neumáticos camión. Angel Fuentes Guerra, S. A.
PIRELLI. Neumáticos turismos. Angel Fuentes Guerra, S. A.
AUTO-Escuela «Piloto». Preparación rápida y eficaz. San Juan de Dios, 2. Palencia.
AUTOMOVILES Iglesias dispone toda clase automóviles, seminuevos. Facilidades. Palencia, 721078. León, José Aguado, 223027.
AUTOMOVILES. Central Castellana de Crédito, financia la compra de automóviles nuevos o usados. 20 de Febrero, 5, principal. Valladolid.

Fincas

VENDO piso, 5 habitaciones, calefacción, cochera. Informes, Cardenal Cisneros, 25, primero, E.
VENDO piso con calefacción céntrico. Ramírez, 3, cuarto, derecha.
VENDO solar 1.100 m2, frente Aupasa. Casa en Colón. Informes, Colón, 34, primero.
VENDO piso céntrico. Tlfno. 713510.
VENDO o alquilo naves industriales. Razón, Maderas Hernando. Avenida República Argentina, 7.

NAVES industriales de cualquier superficie, en venta o alquiler. Razón, Antonio Sánchez. Plaza del Puente, 6. Tlfno. 724132.

FINCAS MARCOS
Agencia de la P. Inmobiliaria C/. Teniente Velasco, 13, tercero
Teléfono 720760
CONSTRUCCION ganadera, 600 metros cuadrados de cuadras, casa con agua, luz y fuerza para 40 CV. Situado a 3 km. de Palencia, propio para vaquería.
FINCA de regadío, 21,5 Has., en el Cerrato.
LOCALES comerciales, varios sitios y precios.

VENDO casa bien situada en Ribas de Campos. Ezequiel Illera.
FINCAS. Central Castellana de Crédito, financia la compra de fincas. 20 de febrero, 5, principal. Valladolid.

Ganados y aves

VENDO 2 yeguas emparejadas. Villalcón. Gonzalo Acero.
VENDO cerdos al destete. Ignacio Moro. Villaumbrales.
VENDO 48 ovejas emparejadas. Lidio Vicente. Congosto de Valdavia.
GANADEROS, agricultores, les invitamos a suscribirse, revista nacional. «Ferias, Mercados y Mataderos», publicación mensual de orientación agropecuaria, con suplemento semanal informativo, precios del ganado. Suscripción doce meses, 975 pesetas. Escriban: FM. Apartado 125. Salamanca.

VENDO 4 chotas de 5 meses. Félix Alonso. Carrión.
VENDO 40 corderas. Socorro González. Población de Campos.
VENDO macho media edad, 5 dedos. Poza la Vega. Siro Lozano.
VENDO vaca parida y buen semental. Estanco. Piña.
VENDO cabra con dos chivatos. Germán Linares. Villamuera.
PARTIDA de vacas lecheras en plena producción y un toro semental extraordinario. Juan Antonio Narganes. Ampudia.
VENDO 80 ovejas a elegir, 65 con lechazos de saca, 12 y 30 corderas de más de 20 kilos, resto ortuñas. Jesús Marcos. Cervatos de la Cueza.
VENDO perra Bretón espaniel, un año. Tlfno. 725501.

Hospedajes

SE ADMITE pupilo, preferible señorita. Eduardo Dato, 7, cuarto, izquierda. Tlfno. 712846.
HOSPEDAJE, pensión completa. Informes, Tlfno. 724980.
MATRIMONIO solo necesita asistenta joven, de diez de la mañana hasta después de comer. Lope de Vega, 20, sexto, B.
SE ADMITEN pupilos pensión completa o dormir. Tlfno. 722851.

Maquinaria y Reparaciones

NEUMATICOS, correas de ventilador, correas trapezoidales. Navamuel. Casado del Alisal, E. Tlfno. 711937.
COSECHADORAS nuevas y seminuevas con la misma garantía, de 2,40 a 5,50 metros de corte. Amplias facilidades. Eusebio Calle. Carrión de los Condes (Palencia).
VENDO cosechadora «Santana» M-103, de 3,60. Villoldo. Antonio Marcos.
SE VENDE trilladora R. 80, con correas trapezoidales, en buen uso. Para tratar, con Mariano Alonso, en Micieces de Ojeda.
VENDO motor «Piva», con grupo de riego, ha hecho 20 horas de trabajo. D. Pozo. Moslares.
SE VENDE una bomba de riego a la polea para «Ebro». Soto de Cerrato. Pablo Pastor Matía.
SE VENDE máquina trilladora con motor eléctrico de 15 caballos y segadora preparada para tractor. Dámaso Bravo. Báscones de Ojeda.

Trabajo

PARA familia palentina residente en Madrid, se necesita chica fija mayor de 30 años. Tiene compañera. Razón, en Palencia. Tlfno. 723653.
30.000 mensuales, en casa. Adjúntenos sobre franqueado con sus señas. Marcos. San Pedro Mestallón, 3. Oviedo.
FONTANERO, trabajos rápidos, buen servicio. Tlfno. 726515.
NECESITO chica fija, buen sueldo. República Argentina, 16-5.º, izqda.
SE NECESITA empleada hogar para Bilbao, sueldo a convenir. Razón, Muebles Maher. República Argentina, 24. Palencia.
SE NECESITA chica fija o asistenta para matrimonio solo. José Antonio, 3, tercero, izda.
CHICA fija, capacitada, para Madrid, 2 personas, familia palentina, buen sueldo, necesito. Tlfno. 720507 ó 720077.
SE NECESITA señorita de servicio. Razón, Tlfno. 712540 ó Avenida Miguel Primo Rivera, 2.
SE NECESITA aprendiz de camarero. Razón, bar «Los Angeles».
SE NECESITA señora media edad para atender enferma. Informes, mañanas, en República Argentina, 2, tercero, derecha.
SE NECESITA chica o asistenta. Razón, Restaurante Arias. Colón, 28.
SE OFRECE chico para granja, ordeñador. Santa María. Lantadilla (Palencia).
SE NECESITA chica fija. Comandante Velloso, 3, A, cuarto, derecha.
ASISTENTA, necesito. Tlfno. 722553.
SE NECESITA asistenta. José Antonio, 20, quinto, dcha. Sr. Blanco.
SE NECESITA chica fija, 2 niños, 7.000 pesetas sueldo, María de Molina, 10, cuarto, izda.
RESTAURANTE «Carranza». Se necesitan dos señoras limpieza.
ASISTENTA, necesito para dos personas. Calle Valentín Calderón, 5, 1.º.
NECESITO chica o asistenta. Alisal, 21, séptimo, izda. Tlfno. 713872.
PRECISAMOS empleada de hogar responsable, condiciones a convenir. Presentarse Mercería Tere. Mayor, 121.
SE PRECISAN oficiales colocadores de escayola. Presentarse, de 7 a 8, en C. Diagonal, s. n. Escayolas Palencia.

SE NECESITAN chicas de servicio. Escriban a Antonia Velasco. Hostal El Puente. Medina de Pomar (Burgos).

NECESITAMOS para fábrica de confección, 20 aprendizas de 14 años de edad. Llamar a los teléfonos 722231 ó 722149.

Traspasos

TRASPASO KIOSCO
por no poderlo atender. Informes, teléfono 714833.

SE TRASPASA Bar Los Luises, por no poderlo atender.
TRASPASO o vendo Bar Mercedes, con vivienda.
BAR «Popi», chocolatería, se traspasa. Calle Embajadores, núm. 28. Valladolid.
BAR Centro. Paseo del Otero, número 13, se traspasa. Razón, calle Frechilla, núm. 19.

Vehículos

EN EL Garaje Europa se vende una moto de segunda mano en buen uso.
SE VENDE tractor Barreiros 545. Angel Hernantes. Tabanera de Cerrato.

Ventas

PUERTAS, ventanas, portones todas las medidas y modelos. Maderas Hernando. Teléfonos 720497 y 720670.

MADERAS, machones, rollizos para tejados, todos los largos; tableros chapeados y aglomerados; tabla, tablón. Maderas Hernando. Teléfonos 720496 y 720676.
VENDO alfalfa. Baños de Cerrato. Angel Paredes.
VENDO alfalfa. Revilla. Santa Cecilia del Alcor (Palencia).
SE VENDE alfalfa. Baños de Cerrato. Vicente Sánchez.
VENDO alfalfa, primera calidad, sirvo domicilio, 1.000 kilos en adelante. Precios afinados. Acero. Tlf. 889022. Villaherreros.
VENDO garbanzos para siembra y fréjoles. Antonio Fernández. Amusco.
SE VENDE perro pastor, 40 cencerras. Santa María. Lantadilla.
VENDO planta tomates. San Antonio, 27. Demetrio Gutiérrez.

OPORTUNIDAD

SEÑORAS JOVENES SEÑORITAS

Empresa de nueva modalidad creada en Palencia, precisa señoritas azafatas con buena presencia (no para trabajar en la calle). 1'60 mínimo de altura. Trabajo fácil. No se requiere título. Obtendrá comisiones e incentivos del orden de 20.000 a 30.000 pesetas mensuales

Dirigirse de 7 a 10 de la tarde al señor D. MERINO, en Restaurante Carlos V. Don Sancho, 2.

Violento incendio:

Más de veinte millones de pesetas en pérdidas

Sallent (Barcelona), (Cifra). — Más de 20 millones de pesetas es el valor de las pérdidas producidas por un incendio registrado en una industria de géneros de punto de esta localidad.

El fuego, que se cree fue producido por un cortocircuito en la entrada de energía a la factoría, destruyó totalmente la nave de confección, así como toda la maquinaria existente en la misma, y sólo la rápida acción de los bomberos puro evitar que las llamas alcanzaran el almacén donde existía gran cantidad de género almacenado.

La citada factoría de «Playvi, S. A.», está situada al borde de la carretera y ello motivó que tuviera que interrumpirse el tráfico durante más de una hora, creando graves problemas de circulación. La lucha de los bomberos contra el fuego se prolongó más de cuatro horas, saldándose por fortuna sin daños personales.

Al lugar del siniestro acudieron diez motobombas de los parques provinciales de Manresa, Berga, Moya, Cardona y Calaf, cuyas dotaciones contaron con la ayuda de la guardia civil de los puestos de Sallent y Manresa, así como de vecinos de esta localidad y del propio personal de la empresa siniestrada.

Los tiburones invaden las aguas de ACAPULCO

Acapulco (Efe). — La inusitada afluencia de tiburones en aguas próximas a las playas de Acapulco, han llevado la inquietud a los miles de turistas que allí pasan los días de Semana Santa.

Los cadáveres de algunos turistas que habían perecido ahogados, han sido rescatados en el preciso instante en que iban a ser devorados por los escualos como sucedió hoy cuando se halló el cuerpo sin vida de Juvenal Herrera, de 25 años, que se encontraba en aguas próximas. El cuerpo fue rescatado cuando un grupo de tiburones se disponía a devorarlo.

Los escualos han llegado incluso a aproximarse a menos de 80 metros de varias playas de moda, lo que ha obligado a incrementar las señales de alerta y vigilancia.

DIETARIO

MARTES, 20 DE ABRIL DE 1976
De Pascua

SANTORAL. — Santos: Teótimo y Sulpicio, cfs.; Vicente y Domnino, Marcelino, Teodoro y Serviliano, Víctor, Zótico, Zenón, Acindino, Cesáreo, Severiano, Cristóforo, Teonás y Antonio, mrs.; Marciano, mj.; Zaqueo, Inés de Montepulciano, vda.; Beata Oda.

(Misa: De la Octava de Pascua).

Sale el sol a las 7'30 horas y se pone a las 20'59 horas. — Sale la luna a las 2'27 horas y se pone a las 12'44 horas. — Cuarto menguante el 21.

EL TIEMPO EN PALENCIA

Barómetro: A las 18 de ayer, 693'3. A las 8 de hoy, 696'3. — Temperaturas: Máxima de ayer, 11'8. Mínima de hoy, 7'2. — Dirección del viento: A las 18 de ayer, ESE. A las 8 de hoy, SE. — Humedad relativa media, 66 por ciento.

REFRAN. — No puede decirse invierno pasado, hasta que abril se haya terminado.

OLEOS, ESTILOGRAFICAS, CUADROS PARA DECORACION, EN I. G. DIARIO-DIA

EFEMERIDES. — 121: Nace Marco Aurelio. — 571: Nace Mahoma.— 1693: Muere Claudio Coello. — 1792: Francia declara la guerra a Austria. —1808: Nace Napoleón III. — 1814: Napoleón I es enviado a la isla de Elba. — 1889: Nace Hitler. — 1919: Muere el aviador Vedrines.

ENSEÑANZA

ESCUELA UNIVERSITARIA DEL PROFESORADO DE E.G.B.

MATRICULA LIBRE

La matrícula para alumnos libres —Planes 1950 y 1967— estará abierta hasta el día 24 de los corrientes, pudiendo formalizarse de diez a una en la Secretaría de la Escuela.

La Secretaría

Libros de mayor venta durante el mes de Marzo

1.º—«LAS NINFAS», de Francisco Umbral.
2.º—«LA GANGRENA», de Mercedes Salisachs.
3.º—«EL DICCIONARIO DE COLL», de José Luis Coll.
4.º—«EL TRIANGULO DE LAS BERMUDAS», de Charles Berlitz.
5.º—«LA ARAÑA NEGRA», de Blasco Ibáñez.
6.º—«LA VIDA ANTE SI», de Emile Ajar.
7.º—«TIBURON», de Peter Menchley.
8.º—«HISTORIA DEL FRANQUISMO», de Ricardo de la Cierva.
9.º—«RECUENTO», de Luis Goytisolo.
10.º—«LA VIDA COTIDIANA DURANTE LA GUERRA CIVIL», de Rafael Abella.

Es una atención a sus clientes de

F. G. Diario - Día

M.C.D.2022

REPORTAJES «DIARIO-DIA»

Una periodista a cuerpo limpio

PILAR NARVION SIN VOCACION DE CELIBE

"El único fracaso de mi vida es no haber tenido un hijo"

«Sólo los pueblos que tienen una gran cultura tienen una gran cocina»

Dice el AL-CA-ÑIZ de su tierra natal, con un regusto de buena cuna y acento. Parecería no haber pasado y reposado por la Italia del Dante, por la Francia de Moliere, por la Rusia de Gorki y Solschenitzyn; de no saberse de memoria cuáles son los hobbies de la Norteamérica actual y de no estar recriada y recreada en el corazón de España.

Claro, que vaya usted a saber dónde pone Pilar Narvión el corazón a nuestra Península; éstos —el del país y el corazón— serían dos temas apasionantes para dialogar con una de las periodistas más brillantes y claras de nuestro planeta de la información diaria. Y pasa que a una mujer anti-objeto, como es Pilar, se la concibe sólo en la dedicación plena a su profesión, aunque ésta se prolongue al disfrute de la buena música, de la difícil oratoria y al «tú por tú» de la clase dirigente.

Pero nuestro encuentro va a tener, como base, la búsqueda de la mujer, de su intimidad, de sus virtudes, defectos y pasiones humanas que de alguna manera complementan y determinan la imagen de su personalidad profesional.

No ha querido pasar por la vicaría; no utiliza el original diccionario «taquístico» de Cela; tiene más grande el corazón que el estómago y estamos plenamente seguros que rinde más culto a la amistad que al dinero.

—¿Qué piensa Pilar Narvión —así empieza nuestro diálogo— de la frivolidad, del divorcio, de la píldora y de «La Casa de la Pradera»?

—La frivolidad yo encuentro que es un adorno divertido en sociedad. Siempre que sea adorno y no otra cosa. El divorcio es un hecho innegable de la edad moderna, que hay que aceptar. En el uso de la píldora estoy de acuerdo, pero no con la degradación del aborto. «La Casa de la Pradera» me parece un programa de evasión, simpático, que, aun reconociendo su ñoñería, es positivo o puede ser constructivo, por su mensaje de fraternidad. Son todos tan buenos, tan generosos, tan comprensivos...

«NO HE ENCONTRADO AL HOMBRE»

—Pilar, lo de la **no vicaría** ¿es por manía al blanco, o simplemente por convicción y vocación de célibe?

—¡No! Ni tengo vocación de célibe ni aborrezco ningún color tan favorecedor como el blanco —me dice, a media sonrisa—. Quizás la única razón sea que no he encontrado al hombre que me haya gustado lo suficiente, o que los que me han pretendido no me han parecido lo suficientemente atractivos. No, yo no tengo vocación de célibe. Creo que si Dios ha creado hombre y mujer es porque, con una sola de estas materias no era suficiente. La aventura que se hace en solitario es una aventura incompleta.

—Ante la emergencia de un niño, de un viejo, de un político, del Museo del Prado y de un caballo, ¿por qué orden irías tú salvándolos?

—Primero el niño, ya lo sabes. —Se queda pensando durante unos segundos—. Sí, después el Museo del Prado. El político dependería de si éste fuese un hombre muy necesario para su país; después salvaría al viejo y, por último, al caballo.

Creo que con estas contestaciones encontramos la mejor definición de su carácter, de sus preocupaciones, de su valor por las cosas y de su ordenada inteligencia. Seguimos adentrándonos, ahora, en lo transitorio y más femenino:

—¿Usas la coquetería, Pilar, para elegir tu ropa interior?

—¡Ni la íntima ni la exterior! —dice con rapidez de relámpago—. Soy muy utilitaria vistiendo.

—Entonces, ¿vas con la moda del traje, o aceptas ésta a tus gustos?

—Soy muy clásica. Uso ropa que me he comprado hace diez años, pero que al ser clásica no pasará de moda. Tal vez visto como soy yo misma.

—Fregar, coser, guisar, planchar, ¿cuál es tu colaboración en las tareas domésticas?

—¡Fregar! —ríe—. Es que pongo muchas veces el lavaplatos, ¿sabes? ¿Coser? Cuando se me cae un botón o algo así. Planchar no, de eso nada. Guisar, sin embargo, creo que lo habría podido hacer muy bien, si no hubiese sido porque casi siempre he vivido de hotel. Tú sabes que a los que nos gusta comer bien tenemos una predisposición especial para la cocina. Yo hubiera podido ser una buena cocinera.

EL UNICO FRACASO

—La maternidad, Pilar, ¿a ti te hubiera gustado ser madre??

—Mucho. El único fracaso de mi vida es no haber tenido un hijo.

Aunque con la suficiente juventud para poder realizar este deseo, sabemos que, de haberse encontrado con otros atavismos familiares, religiosos o de entorno, Pilar habría tenido ese hijo que ahora añora profundamente.

—¿Qué persona o cosa te produce más ilusión?

—Un niño; sin dudarlo ni un minuto.

Como a quien Dios no da hijos, ya saben ustedes aquello... Pues Pilar Narvión reparte ternura ante sus once sobrinos, tres sobrinos nietos y dos ahijados, Santiago y Marta.

—Me conformo —me dice—; pero no es lo mismo, como te puedes imaginar.

—¿Tienes «hobbies» o «debilidades?

—Sí, colecciono sortijas. También colecciono otras pequeñas cosas. Aunque la colección que más cuido y aprecio es la colección de mis amigos.

—¿Sabes lo que es el amor?

—¡Claro! Todos los seres humanos amamos. Yo amo todas las cosas y personas que me rodean.

Le aclaro que no es abstracta la pregunta, pero calla, disimula intencionadamente. Por eso preferimos no insistir y preguntarle que qué le apetecería más, si un cargo político o unas cocochas en salsa verde:

PILAR NARVION

—¡Ah! Yo tengo una gran preocupación política, porque me interesa mucho mi país. Prefiero que España tenga mejor un buen político que una buena cocina. Aunque doy a la cocina toda la importancia que tiene, como uno de los signos de la cultura de los pueblos. Sólo los pueblos que tienen una gran cultura tienen una gran cocina. Fíjate en Francia y en China.

CEREBRO Y CORAZON

—¿Hombre? ¿Mujer? ¿Cuál es la diferencia esencial?

—Yo creo que intelectual y moralmente no hay diferencia. El cerebro y el corazón no tienen sexo. Claro que el hombre y la mujer tienen dos funciones diferentes en la conservación de la especie.

—Músicos, escritores, pintores, periodistas... ¿Cuáles son tus preferidos?

—En música, la barroca. En literatura, ante una exigencia, me quedo con la generación del 98, aunque soy una gran lectora de los clásicos españoles. Pictóricamente, con la española y la flamenca. Del mundo periodístico, si tuviese que decir un solo nombre, éste sería el de Emilio Romero, sin discusión alguna. Si me obligasen a hacer una terna, agregaría los nombres de Manuel Aznar y Víctor de la Serna.

—¿Con qué frase serías capaz de bautizar al «Año Internacional de la mujer»?

—Una gran esperanza frustrada.

Duele, sé que algo duele. Pero ella está, ahora mismo, por encima de estos recuerdos y de otras tantas utopías. Así que le pregunto. ¿Cómo es, en su más recóndita e íntima sensibilidad, Pilar Narvión?

—Soy un ser humano muy sincero, bastante generoso y muy fiel a mis sentimientos y a mis ideas. Luego tengo una parte negativa, que es la pereza, para acometer empresas importantes, como sería la de escribir un libro, entre otras cosas.

—¿Fracasos, insatisfacciones, hándicaps, ambiciones?... Háblame de esto, Pilar.

—Soy una persona realista. Mis ambiciones son tan sencillas, que las he podido satisfacer todas. Yo soy de las personas que se levantan cada día sin pedirle nada a la vida y, como consecuencia, cuando me acuesto, la vida siempre me ha dado algo.

Sus bonitas manos; su gusto, dulce y sincero; su amor a los niños y al trabajo; su sentido de la ética, en todos los conceptos; su bondadosa comprensión ante el prójimo... Con esto, con todo esto, también se levanta, hermosamente, cada mañana, Pilar Narvión, seguramente sin ella misma adivinarlo.—(PYRESA).

I. GONZALEZ

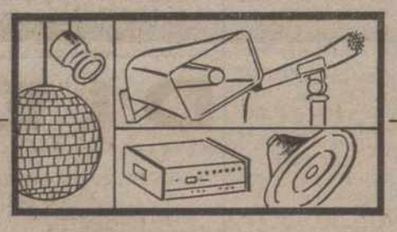

SONORIZACION E ILUMINACION PARA

Discotecas

SONORIZACION

Locales comerciales

GaHer SHop

la empresa del sonido más avanzado

Pº Zorrilla 44 Valladolid y en Palencia Avda. Valladolid, 3

Novedades Editoriales

Garriga. — JUAN MARCH Y SU TIEMPO. Premio Espejo de España 1976. 600 pesetas.
Ansó.—YO FUI MINISTRO DE NEGRIN. Finalista Premio Espejo de España 1976. 600 pesetas.
Alonso Cortés.—NUÑEZ DE ARCE TREINTA Y CUATRO. 150 pesetas.
Bosch.—LA AMERICA PRE - HISPANICA. 550 pesetas.
Rosa Chacel.—BARRIO DE MARAVILLAS. 300 pesetas.

Solcítelos en nuestra sección de librería

GRAFICAS AGUADO

Mayor, 98 Teléfono 722784

I. G. DIARIO-DIA

Mayor, 99 Teléfono 727690

tv. E. PROGRAMAS PARA EL DIA 20

PRIMERA CADENA

13,45: Carta de ajuste: Mout & Mc. Teal.—14,00: Programa regional simultáneo.—14,30: Apertura y presentación.—14,31: Avance informativo.—14,15: Aquí, ahora. Programa informativo.—15,00: Telediario. Primera edición.—15,30: Salto mortal: «Hamburgo».—16,30: Las bodas de Luis Alonso, de Giménez.—16,38: Despedida y cierre.—18,15: Carta de ajuste: Clemencia Torres.—18,30: Apertura y presentación.—18,31: Avance informativo.—18,35: Un globo, dos globos, tres globos. Para los pequeños. ¡Abrete, Sésamo!: Episodio núm. 45 A. El mundo de la música. Arturo de Bretaña: «El desafío».—20,00: Novela (Capítulo II): «Bearn», de Lorenzo Villalonga.—20,30: Revista de toros.—21,00: Telediario. Segunda edición.—21,20: Catalina la Grande. 1968.—23,10: Telediario. Tercera edición.—23,40: Reflexión. Espacio religioso.—23,45: Despedida y cierre.

SEGUNDA CADENA

19,30: Carta de ajuste: La Marelu.—20,00: Presentación y avances.—20,01: Polideportivo. Espacio deportivo.—21,30: Noticias en el segundo programa. Información nacional e internacional.—22,00: Cultura 2.—22,30: Maestros y estilos.—23,30: Última imagen.

TONO, 79 años haciendo reir

«Vivo de milagro»

- «¿Mi obra favorita? Claudia Cardinale»
- «Me hacen gracia mis propios chistes»
- «No quiero pasar a la posteridad, prefiero quedarme en este mundo en el anonimato»

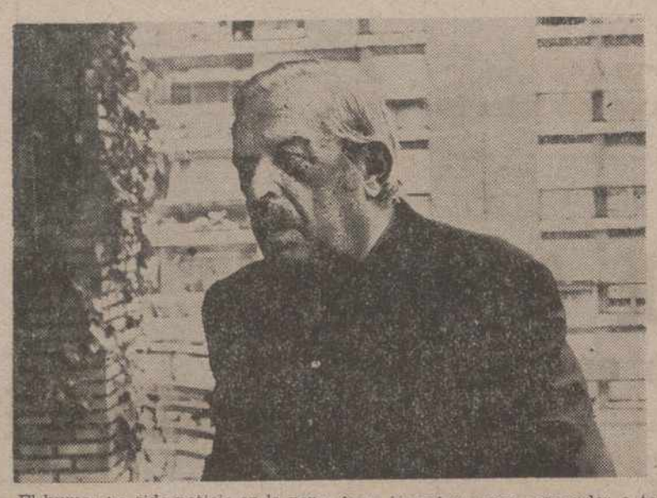

El humor ha sido noticia en la persona de Tono de Lara, uno de nuestros más insignes humoristas a quien se le ha ofrecido un homenaje. Tono, el hombre que ha hecho reir desde sus artículos y sus dibujos a todo el país, parece que no acusa el paso de los años. Su talante continúa siendo el de siempre: andaluz, impregnado de la gracia de la tierra que le vio nacer, posiblemente haya sido la causa de su éxito y de su popularidad. Ahora, a los setenta y nueve años, ha recibido el reconocimiento de los compañeros en la bendita profesión de esbozar la sonrisa o de forzar la carcajada.

—¿Por qué le han ofrecido un homenaje?

—El motivo ha sido que los organizadores son amigos míos. Eso de que era por mi 79 cumpleaños, es una tontería ;porque lo bueno y lo que habría que celebrar, sería que yo fuese a cumplir ahora los dieciocho.

Como se podrá observar a lo largo de toda la conversación, el humor de Tono en sus respuestas, está latente. Me atrevería a decir que es una entrevista seria, con respuestas en broma.

—¿Qué es lo que le ha causado mayor alegría de este homenaje?

—El homenaje en sí.

—Y, ¿mayor tristeza...?

—Pues, que no se pueda repetir dentro de cincuenta años.

NI POBRE NI RICO

Antonio de Lara, «Tono», nació en Jaén, aunque en su niñez se trasladó a vivir a Valencia. Sus primeros artículos y dibujos, fueron publicados en los periódicos de la región levantina. Pasado algún tiempo, llega a Madrid e intenta abrirse camino haciendo dibujos y, es entonces, cuando comienza a popularizar la firma de «Tono».

—¿Cuántos años haciendo humor, Tono?

—Todos.

—¿Por qué se dedicó al humor?

—¡Vaya usted a saber...!

La incógnita queda en el aire. Con palabras lo ha dicho todo, pero, dentro de esa incógnita se adivina la respuesta. «Tono», no sólo hacía dibujos y escribía artículos. Su amistad con Miguel Mihura, le llevó a escribir en una revista muy famosa en los tiempos de nuestra guerra civil, que se llamaba «La ametralladora». Junto a Mihura, llega al teatro y escribe varias obras.

—He escrito las suficiente como para perder la cuenta —afirma— y, añade. Pero, pongamos de treinta a cuarenta, si usted quiere.

—¿Recuerda cuál fue su primera obra?

—En teatro, «Ni pobre ni rico...», con Miguel Mihura. La escribimos juntos.

—Y, ¿la favorita?

Piensa un poco la respuesta y al fin, contesta sonriendo.

—Claudia Cardinale.

CORTARME UN DEDO

Los personajes de Tono tenían algo de geométricos. Cabezas triangulares, cuerpos cuadrados...

—¿Por qué se dedicó a dibujar chistes?

—¡Vaya usted también a saber...!

Pero usted, señor De Lara, también hacía figuras recortando aluminio, sobre todo, en los primeros años de la posguerra. ¿Sigue haciéndolo actualmente?

—No, porque puedo cortarme un dedo.

Dos épocas distintas y en las dos ha vivido y vive Tono. Antes y ahora.

—El humor de antes y el de hoy, ¿cree que son iguales?

—Poco más o menos...

—¿Se siente desplazado del humorismo actual?

—Yo creo que no, ¿y usted?

—Pienso que tampoco, señor De Lara. ¿Podría citarme los mejores humoristas actuales?

Me mira y contesta rápidamente, sin pensarlo.

—¡También son ganas de que se enfaden los otros...!

—Usted, «Tono», ha hecho humor gráfico y literario, ¿cuál de los dos prefiere?

—Mire, cada uno en su momento.

—¿Podría autocalificar su humor?

—¡No! ,de ninguna manera.

—¿Prefiere la novela o el teatro paar hacer reir?

—Me gusta más el teatro, porque ene la novela no veo si se ríen. Aunque la verdad es que tampoco me importa demasiado verlo.

«VIVO DE MILAGRO»

La entrevista transcurre dentro de un excelente «Tono» de humor. Parece como si tuviera preparada una frase ingeniosa para responder a todas y cada una de nuestras preguntas .Llegado el momento, rozamos el instante actual .

—¿De qué vive ahora, Tono?

—De milagro —responde y, se queda «tan pancho»—.

—Pero ,tengo entendido que se ha retirado...

Le ha llegado al alma mi suposición.

—¡Hombre!, si me hubiera retirado, no viviría ni de milagro...

Libros, artículos ,comedias, dibujos... Toda una vida dedicada a hacer reir .Esta labor ,ha sido reconocida públicamente. Concretamente, en 1967, «Tono» recibía el «Premio Mingote». ¿Cuántos premios ha obtenido en su dilatada vida artística?

—No todos los que merezco.

—Pero, ¿cuál ha 'do el más importante?

—Casi todos han sido de la pedrea.

—¿Se ríe con sus propias obras?

—Sí, por si acaso no se ríen los demás.

—¿Cuál sería ahora su mejor chiste?

—Todos.

—Y para finalizar, señor De Lara, ¿cómo le gustaría pasar a la posteridad? ¿Como escritor, humorista, dibujante...?

—Mire usted, de ninguna manera. Lo que me gustaría, sería no pasar nunca a la posteridad y, quedarme en este mundo en el anonimato.

Inteligencia, ironía, flema... «Tono» es así, un hombre que aún estando serio hace reir. El homenaje ofrecido por los humoristas españoles lo tiene bien merecido. Lo que hace falta es que no pierda ese talante y ese talento para el humor sano, fino y elegante.—(PYRESA).

Wenceslao PEREZ GOMEZ

Tiene 314 multas por aparcamiento indebido sin pagar

Deal, New Jersey, 19 (Efe).—La señora Janet Silverman, que posee una colección de 314 multas por aparcamiento indebido, que hace un total de 13.525 dólares (892.650 pesetas), dijo ayer que «el dinero es una cosa sin importancia».

LOS ANIMALES: ESOS MARAVILLOSOS CAMPEONES OLIMPICOS

Al lado de los bólidos naturales de tierra, mar y aire, las marcas de los mayores deportistas humanos representan un ridículo papel

PARIS.—(Crónica AFP-FIEL, Servicios Especiales EFE, por P. A., en exclusiva para nuestro periódico).

Si su inteligencia hace del hombre el rey de la creación, en cuanto a posibilidades físicas el ser humano podría ser considerado como el inválido del reino animal. No hay ninguna prueba en la que no quede superado aplastantemente por la mayoría de los animales.

El más veloz de nuestros corredores haría un ridículo papel frente al modesto conejo, que para escapar de sus perseguidores puede alcanzar los 70 kms. por hora. Ni el galgo puede alcanzarlo.

CAMPEONES DE CUATRO PATAS. — En las distancias cortas, el leopardo es sin duda el campeón de la velocidad. Según el naturalista Yvan Anderson, su velocidad máxima raya en los 100 kms. por hora.

En cuanto a la carrera de fondo, nada puede igualar a la gacela. La de Mongolia puede mantener una velocidad de 90 kms. por hora durante más de un kilómetro. Tras de ella viene una especie de antílope norteamericano que sin gran esfuerzo puede correr miles de metros a unos 60 kms. por hora.

Estos bólidos de la naturaleza presentan una curiosa característica: en la grupa tienen una mata de largos pelos blancos que pueden elevar o bajar durante la carrera, como una señal luminosa. Cuando esta señal brilla al sol se la puede ver a seis kilómetros de distancia. Sirve para advertir a otros antílopes del peligro, o también como estandarte para las hembras y los cervatillos, con objeto de que puedan seguir fácilmente al rebaño.

A veces, estos antílopes se divierten probando su capacidad para la carrera, sobre todo si las incita un automóvil o un vehículo en marcha. En los primeros tiempos del Oeste, en los Estados Unidos, jugaban a seguir a las locomotoras. Rebaños enteros corrían junto al tren durante un rato, y luego, con formidable impulso, esos animales de pies ligeros le adelantaban y cruzaban la vía delante de la locomotora agitando sus "banderas blancas" en señal de triunfo.

EN EL AGUA. — Las proezas que son capaces de hacer en su elemento los animales marinos son también espectaculares. Gracias a su forma aerodinámica y a su piel lisa, el delfín, animal tan gracioso como inteligente, surca el agua a una velocidad media de 40 kilómetros por hora, pero puede alcanzar máximas de 60 kilómetros por hora El tiburón, en general menos rápido que el delfín, puede lanzanse sobre su presa a casi 70 kilómetros por hora.

El atún es igualmente un bólido acuático. Tranquilamente alcanza un promedio de 65 kilómetros por hora. Además es un viajero extraordinario. Se cita el caso de un atún marcado con una señal distintiva y liberado en las Bahamas, que fue descubierto 122 días después a la altura de Bergen (Noruega). En cuatro meses había cubierto una distancia de 4.000 kilómetros.

Pero sin duda el campeón de la velocidad marina es una especie de pez espada llamada «peregrino». Los zoólogos de Nueva York lo comparan a un torpedo viviente, y han podido cronometrarle velocidades hasta de 110 kilómetros por hora.

EN EL AIRE. — Pero es en el aire donde se registran las marcas más espectaculares del reino animal. El pájaromosca es un verdadero helicóptero en miniatura, que se mueve en todas direcciones a velocidades de 80 y 90 kilómetros por hora. Es casi inimaginable la cantidad de energía que ha de utilizar para alcanzar semejante rapidez. El águila, otro campeón, se precipita sobre su presa a casi 200 kilómetros por hora, pero el halcón es todavía más rápido. Durante su vuelo en picado puede llegar a los 260 kilómetros por hora y en cierta ocasión se le ha visto adelantar a una avioneta que descendía a 260 kilómetros por hora.

Pero quizá el plusmarquista de la velocidad pura sea el martinete, ave que muchos naturalistas consideran como el ser más rápido del mundo. Se pasa la noche cazando insectos y puede alcanzar los 330 kilómetros por hora.

RINCON AMENO

CRUCIGRAMA

NUMERO 23

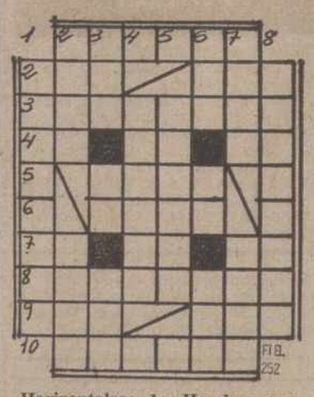

Horizontales: 1: Hombre con dos esposas. 2: Emperador ruso. Piedra sagrada. 3: Comerciantes de ultramarinos. 4: Nota musical. Prefijo negativo. Voz arriera. 5: Casen, junten. 6: Cobertizo para el ganado. 7: Terminación verbal. Siglas comerciales. Trasladarse. 8: Rechazara. 9: Arco de un puente. Perro. 10: Germano.

Verticales: 1: Mimoso. 2: Humedad que huye de la boca. Pieza del arado. 3: Pasión de enojo. Antigua nota musical. Verdura. 4: Jubón ligero y sin mangas. 5: Diminutas, muy pequeñas. 6: Océano. Símbolo del sodio. Adverbio de lugar. 7: Palo de la baraja. Nación asiática. 8: Empezaran a mostrarse.

SOLUCION AL NUMERO 22:

Horizontales: 1: Trebol. 2: Aro. Sos. 3: Relojero. 4: An. Pi. Oc. 5: Liba. 6: Anás. 7: Re. Ar. Ya. 8: Ominosos. 9: Sil. Elo. 10: Rosada.

Verticales: 1: Araneros. 2: Tren. Emir. 3: Rol. La. Ilo. 4: Opinan. 5: Jíbaro. 6: Ose. As. Sed. 7: Loro. Yola. 8: Socavase.

ESE MUNDO INFANTIL

Estamos en una farmacia donde se efectúa en aquellos momentos la operación de pesar a un bebé. Llega una madre con su hijo de seis años.

—¿Cuesta caro un kilo de bebé— pregunta el chico.

—Los bebés no se venden al peso, querido —le advierte su madre.

—¡Anda! ¿Entonces por qué los pesan? —indaga el chaval.

M.C.D.2022

2-1: Difícil victoria

GOL DEL EMPATE.—Con el marcador adverso y jugando el Palencia en contra del fuerte viento, tuvo la virtud el equipo morado de serenar su «estar» en el campo y «dar la vuelta» a un partido que se presentaba perdido. Alonso salta a rematar un balón que falla en su despeje el portero Valbuena y el mismo Alonso (foto de la derecha) en nuevo remate, con el pie, lleva el esférico a la desguarnecida puerta. Era el minuto 19 de la segunda parte y suponía —de momento— el empate. Bordons, Ferrer y Kayfer observan impotentes la acción del capitán del equipo palentino.—(Fotos LUIS).

Con goles de Alonso y Mota

El Palencia remontó un marcador adverso

(Información en páginas 11 y 12)

Y LA VICTORIA. — Minuto 32 del segundo tiempo. Ante la indecisa salida de Valbuena, que en la primera parte estuvo inspiradísimo, Mota remata de cabeza picando el balón a la base del poste. Sería el gol de la victoria palentina. Una difícil pero merecida victoria

(Foto LUIS)

DEPORTES

Suplemento semanal

El líder perdió en SAN MAMES

Un MADRID a "medio gas"

Irureta y Carlos marcaron los goles de la victoria bilbaina

ATH. DE BILBAO, 2; R. MADRID, 0

Bilbao, 18 (Alfil). — En un aceptable partido, el Athlétic de Bilbao ha vencido al Real Madrid por dos goles a cero (2-0). Se llegó al descanso con el tanteo de 1-0.

Lleno en San Mamés para presenciar este choque liguero del Campeonato Nacional de Fútbol de Primera División. Tarde soleada, pero con bochorno. Terreno en buenas condiciones. Gran ambiente en los prolegómenos del encuentro.

Alineaciones:

Ath. de Bilbao: Iribar; Lasa, Astráin, Escalza; Madariaga, Rojo II; Dani, Villar, Carlos, Irureta y Rojo I.

El conjunto bilbaíno presentó alineación de gala. En el minuto 26 del segundo tiempo sustituyó Amorrortu a Dani. Y en el 34, Zabalza a Rojo I.

Real Madrid: Miguel Angel; Sol, Benito, Camacho; Pirri, Velázquez; Aguilar, Breitner, Del Bosque, Netzer y Guerini.

Entrada de Velázquez en el conjunto madrileño, con ausencia de Amancio, Santillana y Roberto Martínez. Hubo también dos cambios en el cuadro visitante: Vitoria y José Luis jugaron todo el segundo tiempo en lugar de Velázquez y Netzer.

Dirigió el partido el colegiado catalán Sr. López Cuadrado. Amonestó a Rojo II, por entrada fuerte a José Luis. El árbitro usó muy poco el silbato, lo que suscitó varias veces las protestas del público, como con ocasión de no señalar una clara mano de Sol dentro de su área, en el minuto 21 del primer tiempo.

Goles:

El primer tanto se produjo en el minuto 30. En un avance bilbaíno, Dani centró a Villar, y éste realizó un pase perfecto a Irureta, quien con la derecha, y de tiro raso, batió a Miguel Angel.

El 2-0 definitivo lo estableció Carlos, a centro medido de Amorrortu, en el minuto 31 del segundo tiempo.

El partido:

No ha sido un choque de calidad el presenciado en esta ocasión. Bilbaínos y madrileños han ofrecido buenas jugadas con cuentagotas. Y mientras los primeros han sido superiores, alzándose con el triunfo con todo merecimiento, los "merengues" han acusado sin duda el cansancio de su último compromiso internacional, para acabar algunos con visible agotamiento físico... y moral.

El Athlétic de Bilbao ha actuado hoy sin la tradicional velocidad de este tipo de enfrentamientos, quizá al comprobar que el Real Madrid de esta tarde no llevaba la vitola de auténtico campeón. Ello ha permitido a los de casa actuar sin nervios, con tranquilidad, lo que ha restado vistosidad al partido, pues aunque ha habido serenidad, ha faltado la clásica furia de los jugadores vascos.

Hasta encajar el primer gol, el Real Madrid jugó con notorias precauciones defensivas, con ambos extremos en punta con el apoyo de Netzer. Ello hizo jugar muy adelantado al Athlétic de Bilbao, lo que permitió a Guerini montar dos incursiones de auténtico peligro, felizmente resueltas por Iribar. Después del tanto, el equipo visitante abrió sus líneas y dominó a rachas, hasta que el segundo tanto dejó prácticamente sentenciado el encuentro.

Escalza, Madariaga, Irureta y Rojo I fueron los jugadores más destacados en el cuadro bilbaíno, junto con la seguridad ofrecida por Iribar. En el madrileño sobresalieron Pirri —como ordenador del juego— y Guerini. Miguel Angel realizó paradas de mérito, aunque no pudo hacer nada en los dos goles encajados.

Se adelantó la Real Sociedad con 2 goles

Dos fallos del meta donostiarra facilitaron el empate al AT. DE MADRID

AT. MADRID, 2; R. SOCIEDAD, 2

Madrid, 18 (Alfil). — Con empate a dos goles ha finalizado el partido entre el Atlético de Madrid y la Real Sociedad, correspondiente a la trigésimo primera jornada de la Liga del Campeonato de Primera División jugado esta tarde en el Estadio Vicente Calderón de la capital de España, y que fue presenciado por 25.000 espectadores.

Arbitraje a cargo del santanderino Felipe Crespo Aurre, correspondiente al Colegio Catalán. Mostró tarjetas blancas a Gorriti, 44 minutos del primer tiempo por entrada antirreglamentaria a un contrario; Baena, ocho minutos del segundo tiempo, por protestar una decisión arbitral; Eusebio, 21 minutos de la segunda fase, por entrada antirreglamentaria.

Alineaciones:

At. de Madrid: Tirapu; Capón, Díaz, Alberto; Heredia, Eusebio; Aguilar, Leivinha, Ayala, Saleedo y Bermejo.

En la segunda parte Alberto fue reemplazado por Adelardo y a los siete minutos de este período Aguilar cedió su puesto a Baena.

Los jugadores del Atlético de Madrid lucieron brazaletes negros por la muerte del padre de su jugador Luiz Pereira, ocurrida en San Pablo (Brasil).

R. Sociedad: Arconada; Gorriti, Olaizola, Murillo, Elcoro; Cortabarría, Idigoras; Diego, Satrústegui, López Ufarte y Muruzábal.

Muruzábal y López Ufarte fueron reemplazados por Araquistáin y Zamora a los 14 y 41 minutos de la segunda parte respectivamente.

El primer gol del partido se marcó a favor de la Real Sociedad a los ocho minutos, del primer tiempo, al disparar Muruzábal, chocar el balón en Capón e introducirse en la meta rojiblanca.

También en el minuto ocho de la segunda parte volvió a marcar la Real Sociedad por intermedio de Satrústegui, quien recibió un balón que había despejado mal de puños Tirapu, marcando a puerta vacía.

Leivinha, a los 15 minutos, acortó distancias para el Atlético de Madrid con un tiro desde 30 metros que pilló adelantado a Arconada y a los 29, un centro de Heredia fue rematado por Baena de cabeza a la red, logrando el segundo tanto madrileño ante un Arconada que se quedó clavado en su meta.

(Continúa en la página siguiente)

Derrota del Granada en LOS CARMENES

Poco público que abucheó a su equipo

GRANADA, 0; ESPAÑOL, 1

Granada, 18 (Alfil). — El Granada ha salido derrotado de "Los Cármenes" por un tanto a cero, frente al Español, en tarde fría y lluviosa y con poco público, pero suficiente para protestar en reiteradas ocasiones el mal juego de los granadinos.

Alineaciones:

Granada: Puente, Calera, Falito, Angulo; Castellanos, Santi; Megido, Benítez, Lis, Grande y Quiles.

A los 30 minutos de la primera mitad Ederra reemplazó a Castellanos al que el público abucheaba constantemente por un fallo que motivaría el primer gol. En el descanso Milar sustituyó a Quiles.

Español: Borja; Ramos, Verdugo, Fernández Amado; Ferrer, Ortiz Aquino; Cuesta, Solsona, Catzely, Osorio y Marañón.

A los 35 minutos de la primera parte Ochoa reemplazó a Verdugo que se resintió de una lesión y en el descanso salió José Manuel por Fernández Amado.

Arbitró el colegiado Balsa Ron, cuya actuación no influyó en el re-

(Continúa en la página siguiente)

EMPATE DEL Valencia en Barcelona

Partido con fases de excelente juego

BARCELONA, 1; VALENCIA, 1

Barcelona, 18 (Alfil). — Con empate a un gol ha finalizado el encuentro jugado esta tarde en el estadio azulgrana, con apenas media entrada, entre el Barcelona y el Valencia. Fue un encuentro con fases de excelente juego por ambas partes, en especial en el primer período.

El Valencia se defendió bien y el Barcelona, aunque dominó más intensamente, no tuvo suerte en sus más frecuentes remates a puerta, estrellando cerca del final Migueli un remate en el poste, cuando ya se cantaba el gol.

Arbitró discretamente el Sr. Olavarría y los equipos fueron:

Barcelona: Mora; Costas, Migueli, Rifé; Sánchez, De la Cruz; Rexach, Neeskens, Heredia, Marcial y Sotil.

Valencia: Balaguer; Tirapu, Cerveró, Martínez; Cordero, Saura; Rep, Claramunt, Eloy, Keita y Valdez.

A los 70 minutos Corominas suplió a Rifé y a los 77 Clares a Sánchez, ambos cambios en el Barcelona y Teca a Eloy en el Valencia en el mismo minuto 77.

En el principio el juego fue alterno, mostrándose el Valencia peligroso en sus ataques, en uno de los cuales, a los nueve minutos, Eloy fue derribado ya dentro del área, señalando el árbitro la falta fuera. A los 13, magnífica jugada de Keita, que retrasa el balón a Rep y éste, desde cerca, y en disparo de abajo arriba, consigue el gol valenciano. A los 20, cuando Marcial se iba hacia la puerta, ya dentro del área, fue agarrado por Martínez, sin que el árbitro señalara la falta. El Barcelona empieza a presionar, realizando excelentes jugadas y creando continuos peligros para el marco valenciano, hasta que en el minuto 36 consigue la igualada: fue un avance por la izquierda entre Sotil y Rifé, con centro final de éste y disparo cruzado de Sánchez que envía el balón al fondo de las mallas.

En el segundo tiempo sigue presionando el Barcelona, pero el Valencia se defiende muy bien. Se suceden los remates a puerta del Barcelona, algunos desviados y otros bien sujetados por Balaguer. La mejor oportunidad la tuvo Migueli en el minuto 43, en un saque de esquina de Rexach, que cabeceó muy bien, pero el balón dio en el larguero.

Hubo tarjetas blancas para Migueli, en el minuto 30, en una entrada a Valdez; a los 59 a Valdez por entrada fuerte a Rifé y a los 75 a Cordero por agarrón a Heredia.

Por el Barcelona destacaron Rifé, De la Cruz, Rexach, Neeskens y Heredia y por el Valencia, Balaguer, Cerveró, Martínez, Rep y Keita.

QUINIELA GANADORA

Cuatro variantes

1.	Sevilla - Hércules	X
2.	Oviedo - Betis	1
3.	Santander-Las Palmas	1
4.	At. Madrid-R. Sociedad	X
5.	Granada - Español	2
6.	Barcelona - Valencia	X
7.	Ath. Bilbao-R. Madrid	1
8.	Salamanca - Zaragoza	1
9.	Elche - Gijón	1
10.	Málaga - Murcia	1
11.	Cádiz - Valladolid	1
12.	Castellón - C. Sotelo	1
13.	Barcelona At. - Coruña	1
14.	Burgos - Alavés	1

CICLISMO

El belga Bruyere ganó la clásica Lleja-Bastogne-Lleja

Lieja, 18. (Alfil).—El belga Joseph Bruyere ha sido el ganador de la clásica ciclista Lieja-Bastogne-Lieja, disputada hoy sobre un recorrido de 243'7 kms., en los que invirtió 6 horas y 31 minutos.

En segundo lugar, a 5 segundos se clasificó su compatriota Maertens, seguido en igual tiempo de Verbeeck (Bélgica), Dangultaume (Francia) y un pequeño grupo en el que figuraban Poulidor (Francia), Ovion (Francia) y Merckx (Bélgica).

M.C.D.2022

Segunda División

Victoria "apurada" del RACING

Se impuso, en gran parte del encuentro, el juego «conservador» de la U. D. LAS PALMAS

R. SANTANDER, 2; LAS PALMAS, 1

Santander, 18 (Alfil). — Con el resultado de Racing de Santander, 2; Unión Deportiva Las Palmas, 1, ha finalizado el encuentro disputado esta noche en el campo del Sardinero.

Dirigió el partido el colegiado catalán, Sr. Oliva Fortuni, cuya labor puede considerarse correcta en líneas generales.

Alineaciones:

Real Racing Club: Santamaría; Díaz, Camus, Portu; Juan Carlos, Geñupi; Quinito (Sebas), Ufarte (Macizo), Aitor Aguirre, Sergio y Zuviría.

Unión Deportiva Las Palmas: Carnevali; Martín, Wolff, Hernández; Roque, Félix; Verde, Páez, Rivero (Estévez), Germán y Juani.

Goles:

1-0. Minuto 20. Gran jugada de Sergio, que pasa a Aitor Aguirre y éste de cabeza envía el balón a las mallas.

1-1. Minuto 18 del segundo tiempo Fallo del defensa central Camus, a intentar cortar un remate, y marca en propia puerta.

2-1. Minuto 41 del segundo tiempo. Centro sobre puerta de Macizo que Zuviría envía a la red y cierra la cuenta en el marcador.

Partido más bien discreto el presenciado hoy en el Sardinero, con dos equipos que no corrían riesgo: en la tabla clasificatoria. El conjunto canario realizó un juego conservador, para tratar de llevarse algún positivo y a punto estuvo de conseguirlo, si el Racing, en los últimos minutos no reacciona con una presión fuerte sobre la meta de Carnevali, lo que le valió fructificase en el tanto de la victoria.

Con la victoria de hoy, el Racing establece un margen mayor de seguridad, a salvo de un posible peligro de descenso.

Sin goles en SEVILLA

El HERCULES acertó a defender el empate inicial

SEVILLA, 0; HERCULES, 0

Sevilla, 18 (Alfil). — El Sevilla y el Hércules de Alicante han empatado a cero goles en partido de Primera División de Liga disputado esta tarde en el Estadio "Sánchez Pizjuán".

Floja entrada. Llovió intensamente durante todo el día y hasta poco tiempo antes de jugarse el partido. Pese a ello, el terreno de juego, lógicamente blando, estaba en buenas condiciones.

Alineaciones:

Sevilla: Paco; Juanito, Pulido, Sanjosé; Rivas, Gallego; Martínez, Lorant, Biri, Rubio y Lora.

A los 20 minutos de la segunda parte, Jaén sustituyó a Lorant, y a los 37, Duda a Martínez al resultar éste lesionado.

Hércules: Santoro; José Antonio, Giuliano, Comisso; Saccardi, Rivera; Carreño, Baena, Barrios, Juan Carlos y Carcelén.

Arbitró el colegiado extremeño Sánchez Ibáñez. Mostró tarjeta blanca a Saccardi, Rivera, Comisso y Juan Carlos, del Hércules, y a Sanjosé del Sevilla. Fue muy protestado su arbitraje, sobre todo en la segunda parte, debido principalmente a los errores de uno de los jueces de línea que señaló algunos fueras de juego injustamente, provocando con su actitud las iras del público.

El partido ha sido interesante y competido y por la falta de goles, con la lógica emoción, porque sobre todo en el segundo tiempo, más replegado el conjunto visitante para defender el empate, se ha volcado el Sevilla en un constante acoso que sólo ha producido más de una docena de corners.

En el primer tiempo, el Hércules dio excelente réplica al Sevilla, alternando en el dominio en el centro del campo, desplegándose con un fútbol sensato y aunque falto de mordiente, con la suficiente capacidad para que la defensa sevillana tuviera que emplearse a fondo.

Dominó insistentemente el Sevilla en la continuación, pero su dominio fue más territorial que por juego, ya que no hizo jugadas claras de gol, salvo en dos ocasiones, malogradas una por Martínez y otra por Biri, ya que la defensa herculana se cerró estupendamente.

Destacaron por el Sevilla, Pulido Gallego y Sanjosé, y por el Hércules su meta Santoro, Giuliano, Saccardi y Baena.

Un solo gol en el HELMANTICO

NI EL SALAMANCA NI EL ZARAGOZA OFRECIERON UN BUEN ESPECTACULO

SALAMANCA, 1; ZARAGOZA, 0

Salamanca, 18 (Alfil). — Se ha disputado esta tarde en el Estadio "Helmántico" el encuentro de fútbol correspondiente al Campeonato Nacional de Liga de Primera División entre los equipos de Salamanca y Zaragoza, llegándose al final de los 90 minutos reglamentarios con el resultado de 1-0 a favor del equipo local.

El primer tiempo finalizó con el mismo resultado que finalizó el encuentro, es decir, con ventaja del equipo de Salamanca por 1-0.

Arbitró el encuentro el colegiado Sr. Martínez Benegas, que tuvo una buena actuación.

Alineaciones:

Salamanca: D'Alessandro; Iglesias Bustillo, Lanchas; Enrique, Rezza; Alvarez (Muñoz), Robi, Víctor (Pita), Rial y Pérez.

Zaragoza: Junquera (Nieves); Heredia, Royo, Duñabeitia (Cimarro); M. González, Violeta; Rubial, Castany, Diarte, González y Juanjo.

Gol:

1-0. El gol de la victoria lo consiguió Alvarez en el minuto 10, rematando un centro de Víctor, quien a su vez había recibido del exterior Pérez.

Parece que el interés por conseguir los puntos, por la suma necesidad de anotárselos a su favor como contrapartida, el deterioro del espectáculo, éste ha estado ausente de "Helmántico" en el encuentro entre el Salamanca y Zaragoza los dos conjuntos han actuado sin duda muy por debajo de sus posibilidades y ha sido este encuentro el peor que se presenció en el "Helmántico" durante la presente temporada.

Por parte del Salamanca los hombres excesivamente agarrotados, faltos de recursos físicos, para deshacerse de los marcajes a que fueron sometidos, consistió que el Zaragoza equipo al que se le ha notado la falta de Arrúa, llegara a inquietar sobre todo en la segunda parte, el resultado que de haberse actuado en la línea que anteriormente lo venía haciendo el Salamanca nunca debió de pasar por peligros.

Por lo que respecta al Zaragoza ha sido el conjunto que peor saber en cuanto a juego, ha dejado en el "Helmántico", pues sus hombres únicamente se han empleado en el centro del campo, permitiendo que la defensa salmantina abortara los leves indicios de ataque que se originaron por parte maña.

(Viene de la página 14)

Valladolid: Campos; Salvi, Leguizamón, Pérez García; Amarillo, Puig-Viñeta; Vicente, Landáburu, Alvarez, Mellado y Toño (Drenks).

Arbitró el señor Carreño Arguimbau, valenciano, que fue muy protestado. Mostró tarjeta blanca a Ortega, Puig, Drenks y Amarillo, todos por juego peligroso.

A los 44 minutos, Farias fue derribado en el área y el penalty lo lanzó Soto, marcando; a los 59 minutos, tiro desde lejos de Soto que despeja el portero acosado por Farias y el balón llega a Lloret, que remata a gol; a los 65 minutos, arrancada de Urruchurtu por el centro y desde fuera del área lanza un disparo que se cuela por la escuadra; por último, a los 79 minutos, penalty lanzado contra el Cádiz por Vicente, lo depeja Bocoya y Drenks marca.

El partido ha sido jugado con gran rapidez y entusiasmo por ambos bandos, con victoria final justa del Cádiz por la mayor profundidad y peligro de sus delanteros.

Destacaron en el equipo local Puig, Marfil y Urruchurtu; en el Valladolid fueron los mejores Puig-Viñeta, Landáburu y Leguizamón.

CASTELLON, 3; CALVO SOTELO, 0

Castellón de la Plana, 18 (Alfil).— El Castellón ha vencido al Calvo Sotelo por tres goles a cero en partido disputado esta tarde en el «Estadio Castalia», que registró una entrada mediana debido a la festividad del día.

Arbitró el vizcaíno Urizar, con abundantes errores

Alineaciones:

Castellón: Racic; Novo, Mendoza Babiloni; Subirach, González; Tonín (Chiva), Claramunt, Cioffi, Ruiz y Alonso (Montañés).

Calvo Sotelo: Bernardo; Novo Mendoza, Gorostiaga; Quo, Piqueira; Calero, Zubiaga, Odair, Nuevo (Larrauri) y Molina.

A los 15 minutos del segundo tiempo sufrió un tirón Tonín siendo retirado del terreno de juego en camilla.

Comentario:

El primer tanto fue marcado de cabeza por Alonso a los 15 minutos de juego, al rematar un centro de Claramunt en el lanzamiento de un castigo.

A los 36 minutos, centró Tonín desde la derecha, peinó la pelota Claramunt y Cioffi desde muy cerca, también de cabeza, batió a Bernardo.

Los jugadores del Calvo Sotelo protestaron la validez de este gol, indicando que un jugador del Castellón se encontraba en fuera de juego.

El tercer tanto, lo obtuvo Alonso a los 35 minutos de la segunda mitad, al rematar habilidosamente, a pesar de la acción del portero visitante, un pase en corto de Claramunt.

El Castellón pudo conseguir un mayor triunfo, puesto que ha dominado totalmente la situación, frente a un Calvo Sotelo que cometió algunos errores en la defensa y fue inoperante en el ataque.

En la primera parte, los castellonenses crearon numerosas ocasiones de gol, y tras el descanso, jugando al contragolpe, tuvieron también tres oportunidades claras para marcar.

El Castellón ha realizado, en líneas generales, un buen partido, lo que parece indicar una recuperación del equipo, que, poco a poco, va saliendo del bache en el que se encontraba desde hace varias jornadas.

Destacaron por los locales, Tonín, González y Alonso. En el equipo visitante, todos se desenvolvieron en un tono bastante gris.

MALAGA, 5; MURCIA, 2

Málaga, 18. (Alfil). — El Málaga ha vencido esta tarde en el estadio de "La Rosaleda" al Real Murcia por cinco goles a dos en partido correspondiente a la Segunda División. Se llegó al descanso con el resultado de 2-1 a favor del conjunto local.

Alineaciones:

Málaga: Humberto; Aráez, Aldo, Benítez; Macías (Uriarte), Requejo; Quevedo, Migueli, Esteban, Bustillo y Santi (Martínez).

Murcia: Elting; Morgado, Camino (Castro), Murciano; Barrero, Herrero; Añil, Pidaño, Joaquín, Echecopar (Vera-Palmer) y Cristo.

Arbitró el señor Díaz Agüero, del Colegio cántabro, bien. Mostró tarjeta blanca a Esteban, Bustillo, Morgado, Añil, Herrero y Echecopar.

El estadio de "La Rosaleda" registró una entrada floja en tarde lluviosa y campo embarrado.

Goles:

Minuto 20 del primer tiempo: Pase de Bustillo a Esteban, que Marca. Minuto 32: Centro de Requejo con remate de Bustillo. Minuto 36: Falta fuera del área malaguista que ejecuta Cristo y de tiro fuerte inaugura el marcador para su equipo.

Segundo tiempo. Minuto 6: Centro de Santi y gol de Bustillo. Minuto 8: Penalty a Santi que tira Bustillo y pone el 4-1 en el marcador. Minuto 16: Gol de Cristo a centro de Castro en un fallo de Humberto. Minuto 41: Quevedo es derribado dentro del área, el penalty lo lanza Bustillo y establece el resultado definitivo.

El encuentro en el primer tiempo ha sido de dominio casi completo del Málaga frente a un Murcia de líneas muy cerradas que, solo las abrió tras recibir el segundo gol en que comenzó a contraatacar peligrosamente.

En la continuación, el Málaga jugó a placer y sin forzar la máquina llegaría a los cinco goles favorecido por los penalties. Los murcianos trataron de acortar distancias pero salvo en el segundo gol de Cristo sus disparos carecieron de peligrosidad.

El resultado quizás pueda considerarse abultado si bien se ha puesto claramente de manifiesto la diferencia que existe entre los dos equipos.

Destacaron por el Málaga Esteban, Bustillo y Migueli; por el Murcia, Cristo, Añil y Murciano.

HUELVA, 1; ENSIDESA, 0

Huelva, 18. (Alfil). — Por un gol a cero ha vencido el Recreativo de Huelva al Ensidesa en partido de Segunda División jugado esta tarde en el Estadio Municipal, que registró más de media entrada. El campo se hallaba resbaladizo a causa de la lluvia caída durante esta mañana y hasta momentos antes de iniciarse el partido.

El primer tiempo finalizó con el resultado de 1-0 que después sería el definitivo.

Huelva: Alonso; Isabelo, Toñánez, Ortiz; Gerolami, Alcorta; Lapi, Espárrago, Morón, Jeromo (Torres) y Cruz Carrascosa (Galleguito).

Ensidesa: Josini; Vallina, Quirós, Esteban; Raya, Atucha (José Aurelio); Arráiz, Antuña, Manrique (Gilabert), Novo y Antolín.

Dirigió el encuentro el colegiado castellano señor Aladrén, que tuvo una excelente actuación. No mostró ninguna tarjeta.

Gol: Minuto 25 del primer tiempo Jugada de Alcorta por la banda derecha con centro-chut de éste jugador que se cuela por el ángulo izquierdo de la meta asturiana dejando "colgado" a Josini.

El encuentro ha sido malo en líneas generales, destacando simplemente los primeros diez minutos del segundo tiempo por parte del equipo local, en cuyos momentos el ariete Morón tuvo tres claras ocasiones de gol. Por parte visitante, el último cuarto de hora, período en el que dominaron con absoluta propiedad la zona ancha y pudieron lograr el empate de haber tenido algo más de picardía de cara al gol

BARCELONA AT. 1; CORUÑA, 0

Barcelona, 18. (Alfil). — El Barcelona Atlético ha vencido al Coruña por un gol a cero en partido de fútbol correspondiente a la Segunda División de la Liga Nacional, jugado este mediodía en el campo de Fabra y Coats.

Al descanso se llegó con el resultado de empate a cero.

Arbitro, señor Fernández Quirós, del Colegio Andaluz.

Barcelona At.: Castel; Fuster, Olmo, Corominas; Nicolás, More (Moret); Vila, Costa, Rusky, Martínez y Carrasco.

Coruña: Canedo; Richard, Gallego, Piris; Belló, Ballesta; García, Albano, Pousada, Castro (Miguel) y Piño.

El único gol del partido llegó a los dos minutos de la segunda parte por mediación de Martínez que logró conectar un buen cabezazo a la salida de un córner, enviando el balón a las mallas.

El partido fue de claro dominio local que no se tradujo en el marcador ya que muchas de las jugadas locales fueron frustradas en los últimos momentos.

El Coruña reaccionó tras la consecución del gol local, realizando un juego más ofensivo que se tradujo en un dominio intenso en los últimos minutos en busca de un empate que finalmente no llegó.

Derrota del Granada en Los Cármenes

(Viene de la página anterior)

sultado. El buen comportamiento de los contendientes no dio lugar a ninguna amonestación.

El único gol del encuentro subió al marcador en el minuto 14 de la primera mitad, como consecuencia de un gran disparo de Marañón que envía Puente difícilmente a córner. Se lanza la falta, el meta no alcanza al despeje de la pelota y ésta da en la cabeza de Grande introduciéndose en el marco granadino.

La primera mitad del encuentro ha sido de total dominio españolista que jugó con el Granada como el gato con el ratón. Pudo aumentar su cuenta porque a los 21 minutos Falito, bajo los palos, sacó inconcebiblemente una pelota cuando se colaba en su meta. El Granada no dio una a derechas. Acusa un descenso en su juego, en su fondo físico, en ideas y reflejos y sus hombres se mueven por el campo de forma anárquica sin resultado positivo alguno Hoy el público así lo ha comprendido mostrando su desagrado en distintas fases del partido.

En la segunda mitad el Granada fue otro distinto sin mejorar su juego, pero en cambio puso más empeño y combatió con más tenacidad acorralando a sus contrarios en su parcela y malogrando claras oportunidades de gol como el tiro de Angulo, en el minuto 23, que devolvió el larguero y otro a los 35 minutos de Grande que igualmente cortó su trayectoria la madera.

Conforme avanzaba el tiempo el Granada acusó los nervios que ya en la primera mitad fueron manifiestos y el Español escalonando sus hombres hizo de todo punto imposible que el Granada lograse al menos la igualada.

Destacaron en el Granada, Falito y Santi, aunque todos por el nerviosismo acusaron imprecisión en los pases. En el Español muy bien Ortiz Aquino, Solsona, Marañón y Verdugo.

CLARO TRIUNFO DEL OVIEDO SOBRE EL BETIS

En un pobre encuentro de ambos

OVIEDO, 3; BETIS, 0

Oviedo, 18 (Alfil). — Se ha disputado esta tarde en el Estadio "Carlos Tartiere", el encuentro de fútbol correspondiente al Campeonato Nacional de Liga de Primera División entre los equipos de Oviedo y Betis, llegándose al final de los 90 minutos reglamentarios con el resultado de 3-0 a favor del equipo local.

El primer tiempo finalizó con el resultado de 2-0 favorable a los propietarios del terreno.

Arbitró el encuentro el colegiado Sr. Sáiz Elizondo, que tuvo una buena actuación.

Mostró tarjeta blanca a Carrete, del Oviedo y Sabat e Iglesias, del Betis.

Alineaciones:

Oviedo: Dujcovick; Carrete, Tensi, Laguna; Jacquet, Vicente; Javier (Bartolota), Iriarte, Alarcón, Galar (Val-Llovera) y Ortuondo.

Betis: Fernández; Cuiñas, Cobo, Sabat; Alabanda, López; Eulate (Iglesias), Rogelio (Blanco), Mendieta, Cardeñosa y Anzarda.

Goles:

1-0. En el minuto 13, Alarcón consigue el primer tanto del Oviedo tras recibir un pase de Galán, escaparse de la defensa y disparar cuando el meta Fernández iniciaba la salida.

2-0. Dos minutos más tarde, en el 15 de juego, Ortuondo se hace con el balón en la línea divisoria de los dos campos al arrebatársela Sabaté, se escapa hacia la portería contraria y de tiro fuerte y cruzado consigue el segundo tanto local.

3-0. En el minuto siete de la segunda parte, Galán realiza una escapada convirtiéndose en extremo derecha sobre el área bética y Galán, situado donde el punto de penalty conecta un fuerte disparo con el que bate por tercera vez a Fernández.

Quizá el mejor resumen de lo que ha sido este encuentro lo dio Szosza al finalizar el encuentro, cuando dijo que ambos equipos habían practicado un fútbol más propio de Tercera que de Primera División: ésta es la auténtica realidad de lo ocurrido esta tarde en el Carlos Tartiere, ya que si el poco público que acudió al campo, aguantó hasta el final, fue quizá debido a los goles.

Se adelantó la R. Sociedad con dos goles

(Viene de la página anterior)

La Real Sociedad de San Sebastián ha desaprovechado esta tarde la oportunidad de conquistar dos puntos en Madrid, ante un Atlético que no sólo concedía el hándicap de las ausencias de Gárate, Leal y Pereira, sino que tuvo un primer tiempo realmente malo, sin cohesión, con juego deslavazado y que no encontró nunca el sitio en estos 45 minutos iniciales.

La Real Sociedad, muy bien situada en el campo, con una defensa muy segura y muy cerrada fue muy peligroso en los contraataques, pero no sacó provecho de los fallos de la defensa atlética donde sólo se salvó Heredia, y de la mala situación del equipo madrileño en el campo.

En la segunda mitad, cuando la Real consiguió su segundo gol, se creía que el partido iba a ser de los guipuzcoanos, pero dos fallos del meta Arconada que hasta entonces había realizado tres o cuatro paradas de mérito y una salida realmente notables, dio al traste y el Atlético, que jugó con más ganas, impulsado por Adelardo, pudo empatar, un encuentro que se le había puesto cuesta arriba. E incluso ganarlo, si el remate de Capón a los 18 minutos de juego de esta parte no hubiera chocado en uno de los postes.

Al final, Satrústegui, el mejor jugador sobre el campo, tuvo una gran ocasión de gol, pero por querer regatear a Tirapu la desaprovechó y un minuto después, a los 43, en un choque, se lesionaron Salcedo y Elcoro, abandonando el realista el campo en camilla.

Satrústegui, López Ufarte, Diego, Murillo, Muruzábal e Idigoras fueron los mejores en la Real Sociedad, mientras que Heredia, Adelardo y Salcedo, éste en el segundo tiempo y Ayala destacaron entre los madrileños.

Para el encuentro del sábado

Selección alemana contra España

Francfort (R.F.A.), 18. (Alfil). — La selección de Alemania Federal de Fútbol que se enfrentará con la española el próximo día 24 en Madrid por el Campeonato Europeo de Selecciones, es la siguiente:

Porteros: Maier (Bayern de Munich), Kargus (Hamburgo SV).

Línea defensiva: Vogts (Borussia Moenchengladbach), Schwarzenbeck, Beckenbauer (ambos del Bayern), Dietz (Duisburg), Cullmann (1. Colonia), Reichel (Eintracht de Francfort).

Centro y delantera: Hoelzenbein (Eintracht Francfort), Wimmer, Bonhof, Danner (del Borussia), Beer (Herta BSC), Toppmoeller (Kaiserslautern), Worm (Duisbruz), Bongartz (Schalke 04).

Todos estos jugadores se concentrarán mañana en Herzogenaurach para entrenarse. El viaje hacia Madrid está previsto para el día 22 desde Nurenberg.

Entre COLISTAS

Esperanzas del ELCHE, que venció por 1-0 al GIJON

ELCHE, 1; SPORTIN DE GIJON, 0

Elche (Alicante), 18 (Alfil). — Por un gol que puede valer un imperio, el Elche derrotó al Sporting de Gijón, en encuentro de fútbol de Primera División jugado esta tarde en Altabix.

Alineaciones:

Elche: Díez; Dominicci, González, Canós; Indio, Montero (Bonet); Félix (Cortés), Juan, Sitja, Gómez Voglino y Melenchón.

Sporting: Castro; Fabián (Landucci), Juan Manuel; Cundi, Fanjul; Doria (Mesa), Churruca, Ciriaco, Quini, Killer y Ferrero.

Arbitro, Sr. Borrás del Barrio, del Colegio Balear, correctísimo. Fue aplaudido por el público al terminar el encuentro y felicitado por representantes de los dos equipos.

El único gol del encuentro lo marcó Melenchón, a pase de Juan, en el minuto 36 de la primera parte.

El partido fue de escasa calidad. Los nervios pesaban mucho en las piernas de los jugadores de ambos equipos, que en teoría aún tenían posibilidades de mantenerse en Primera División. Unos y otros pusieron tesón y coraje en la contienda, pero las cosas no les salían todo lo bien que deseaban.

Atacó más el Elche, mientras el Gijón se mantenía a la defensiva con la esperanza de sorprender al contrincante en algún contragolpe. Así se mantuvo el juego durante todo el primer tiempo, en la segunda parte, con el gol a favor, el Elche se mostró más cauto y preocupado por mantener su escasa ventaja que por incrementarla. De este modo el Sporting intentó una mayor acción ofensiva, pero sin profundidad. En los minutos finales los gijoneses se lanzaron a un ataque desesperado para lograr, al menos, el empate, y pusieron a los aficionados ilicitanos el corazón en un puño. Marcel Domingo se apresuró a sustituir a dos hombres de vanguardia por dos defensores, y logró mantener la victoria.

Con esta victoria blanquiverde y la derrota en campo propio del Granada, las posibilidades de permanencia del Elche han aumentado grandemente.

MUEBLE
OFERTA 76

MUEBLES TARRAGONA
Modesto Lafuente, 18 • Palencia
SUCURSALES EN VALLADOLID, BURGOS, ZAMORA Y MADRID

M.C.D.2022

EN LA BALASTERA

PALENCIA	MOSCARDO
2	1

Le costó al PALENCIA hallar el camino del gol

Tras un primer tiempo de mal juego y nulo remate, ante una-dura defensa contraria

En la continuación, el tanto adverso espoliqueó y dio más eficacia al juego local

Se adelantó el Moscardó con un gol de Bernabeu (minuto 54), empatando Alonso (64) y rubricando la victoria Mota (77)

DESPEJE.—Sale con decisión el portero madrileño y despeja el balón en un saque de esquina que lanzó Uco desde la derecha. — (Foto LUIS).

UN "HUESO" DURO DE ROER

Resultó el Moscardó un «hueso» duro de roer. Tanto que cuando, visto lo visto, y, en el segundo tiempo, aventajaba al Palencia con el tanto logrado por Bernabeu, apenas dábamos un céntimo por la victoria local.

Jugó defectuosamente esta tarde el Palencia. Por lesión, no había salido Mayo en el centro del ataque morado; y debemos decir que se notó. Secades, que lo sustituyó, no encontró el sitio y, además, incordió poco. Muchas veces el éxito de un ariete, o de unos delanteros en punta, está en ir a todos los balones; a los que se sabe pueden alcanzarse en el remate, y a los que se tiene duda de alcanzarlos. En el primer caso, se impulsará el balón; en el segundo, se evitará (al obstaculizar en el salto o en la entrada) que la defensa despeje tranquilamente. Esta labor de entrar a por uvas, la sabe muy bien Mayo. En cambio, el Secades de esta tarde, no. Y, así, ante una defensa excesivamente contundente del Moscardó, los avances y ataques locales se perdieron más de una vez, especialmente a lo largo de todo un deslavazado primer tiempo, por falta de garra en la disputa del balón por el centro. Y de esta atonía del vértice en punta, se contagiaba algo Mota y Uco, muy vigilados, que no acertaban, como otras tardes, a encontrar la rendija del gol, y que también tuvieron en el felino Valbuena (hizo una parada de antología) un valladar insalvable.

Claro que mucha culpa de ello también (más arriba lo indicamos) la tuvo la contundencia de la cobertura rojiblanca. El Moscardó venía a Palencia con la marca de ser el equipo menos goleado del grupo, con sólo veinte goles. Y explicó muy bien, sobre el césped encharcado de «La Balastera», esto. Lo hizo a patadón y tente tieso; con algún codazo y empujón que otro. Se distinguió en esta labor excesivamente marrullera, Ferrer, que, con el número cinco a la espalda, actuó de cuarto defensa, y, aunque no lo hizo de defensa escoba (cometido que desempeñó más y mejor Bordons), «barrió» todo lo que pudo y le dejaron. Tanto balones, como piernas del contrario. Se ganó una amonestación por este juego duro. Y quizá no le llegó la segunda, mereciéndola plenamente, porque habría supuesto su expulsión, y esto, quizá, reprimió al árbitro.

Con esta dureza, también patente en algunos otros jugadores madrileños (Pintado y Kayfer, entre ellos), había que tener hoy mucho genio para alcanzar el balón, con premio de tarascada.

Menos mal que, en el segundo tiempo, espoliqueados los palentinos por el gol en contra, y tras la sustitución del hoy apagado ariete local, aquel genio salió ya a relucir, y, sin hacer un buen juego (esta tarde la calidad brilló por su ausencia en ambos bandos), el Palencia levantó a pulso el partido, con una presión insistente, a la que puso el «capi» morado Alonso ese genio que antedecíamos, con el gol del empate, conseguido «a lo Pirri»; es decir, echándole una furia tremenda, y, también, jugándose el bigote y la tibia, en los dos remates que fueron precisos para remachar el gol.

A partir de aquí, el Palencia jugó más asentado. Y no fue óbice el viento en contra, para imponer su mayor dominio y su mejor juego (pese a que no era éste bueno, repetimos), ante un Moscardó que, todavía firme en la zaga, buscaba con más correosidad que técnica, en veloces contrataques apoyados por el viento, la puerta de Marcos. Pero a su juego le faltaban ideas, y todo terminaba como agua de borrajas en la cobertura local, que despejaba sin apuros, y, en última instancia, en Marcos, que sacaba bien en dos o tres ocasiones, de puños, algunos balones bombeados sobre su travesaño.

Cuando llegó el segundo tanto local, los madrileños apretaron su corretear, pero, también, su imprecisión, para hacer que los últimos intentos de nivelar el marcador se frustrasen.

Con caras de pocos amigos (especialmente Ferrer, que fue despedido con una buena pita), se retiraron a la caseta. Más dolidos, tal vez, por la extrañeza de haber perdido un partido que suponían lo tenían en el talego. No puede extrañarles, a fuer de imparciales. Porque si, efectivamente, fueron un «hueso» duro de roer, de «sustancia» futbolística dejaron poco; y, en estas condiciones, la victoria debió corresponder, como así fue, al que puso algo más de aquélla en la cuestión.—F. B. C.

AMBIENTE

Tarde gris. Con mucho viento del NE, que dificultó el control de la pelota. La entrada, algo más animada que otras veces, pero floja. Aplausos para ambos equipos.

Escoge campo el Palencia, a favor del viento, que no sabría aprovechar en toda esta primera parte. Después contra el, ya fue el equipo local más efectivo.

EL PARTIDO (Primer tiempo)

Apenas puesta la pelota en juego por los madrileños, se hacen con ella los locales, que empiezan a dominar. El viento sopla con ganas, y el balón es lanzado con fuerza hacia el bando forastero, cuya zaga se refuerza con el duro Ferrer, más Pintado, a veces, que se retranquea, para sacar algún balón comprometido.

El Palencia, aunque manda en el centro del campo, lo hace con poca eficacia, pues no se juega bien el balón, y se está impreciso en el servicio, tanto por parte de Núñez como de Garre, que más cortan que construyen. Se bombean algunos balones y los madrileños, más corpulentos, restan los envíos sin dificultad.

A Secades, en el centro de la delantera, le cubre duramente Ferrer, y el delantero local apenas puede aprovechar los balones que le llegan. Mota y Uco, trabajan, pero también, muy cubiertos de cerca por el duro Kayfer y el correoso Coulouscou, que sigue a Uco como la sombra al cuerpo, aun cuando se cambia de banda, poco pueden hacer, más que intentar alguna penetración y lanzar algunos centros, que nadie aprovecha.

Las entradas de los madrileños son expeditivas, y, por ello, sufren tarascadas Panchulo y Mota, con tarjetas blancas para los culpables: Ferrer y Serrano.

Se hace mal juego. La imprecisión manda, tanto como el viento, por lo que el forcejeo entre los atacantes locales y la férrea defensa madrileña es tan insistente como infructuoso, con algunos contragolpes visitantes, que, del minuto 11 al 13, botan tres córners seguidos.

En el minuto 22, tiene el Palencia una gran ocasión. Mota empalma una falta sacada por Alonso, y a su cañonazo, responde Valbuena con una felina estirada, sacando el balón a córner cuando el gol se cantaba. Poco después, a disparo por bajo de Uco, en falta sacada en corto por Garre, vuelve a replicar el portero madrileño con otra buena parada.

La insistencia local en los ataques, sigue sin convencer, pues no se lleva bien el balón jugado desde atrás, por lo que los tres delanteros morados en punta, no ven ocasión de armar sus internadas ni tiros. Así, con otra amonestación a Segura, va pasando el tiempo, sin que el portero forastero pase por verdaderos compromisos ya. Unicamente, en el minuto 30, un excelente centro de Uco, pasea el balón ante la puerta de Valbuena, sin que Mota y Secades legren alcanzar el remate; y en el minuto 40, en otra falta cerca del área visitante, con inligente saque de Garre, picando la pelota sobre la barrera, que Mota cabecea, desviando a córner un defensa.

En esta parte, el Palencia lanzó ocho córners por cuatro su oponente, sin resultado positivo.

SEGUNDO TIEMPO

Pese a estar en contra del viento, el Palencia abre líneas y vuelve a presionar. Cobo recibe un tarjetazo, por desplazar un balón. Y, en un contrataque forastero, llegó madrugador el primer gol. Era el minuto 9, y lo consigue Bernabeu de cabeza.

Se decide el entrenador palentino a sustituir a Secades, para ver de dar mordiente a la vanguardia local, suponemos. Entra Gento, que ocupa su puesto de extremo derecha, pasando Mota al puesto de ariete. Parece que, ahora, se achucha con más intención el área visitante. Los interiores palentinos se incorporan también más al ataque, especialmente Núñez, que cabecea desde cerca, desviando Valbuena con el pie «in extremis». Se masca el gol del empate, pero tarda en llegar, porque Bordons ordena bien la defensa madrileña, y sus compañeros siguen achicando balones sin contemplaciones. Por fin, en el minuto 19, llega el tanto del empate, que logra Alonso, yéndose hasta casi el marco contrario, y cabeceando y tirando, al balón rebotado en el portero, para clavarlo finalmente en la red.

El gol del empate anima a los jugadores locales, que insisten en sus ataques, ahora más ordenados, con el balón raseado y bien jugado desde atrás, presentándose otra ocasión clarísima de gol para los palentinos, en el minuto 26, en dos tiros consecutivos de Gento y de Mota, que Valbuena, con la barriga, primero y con el pie, después, desvía, cuando ya se veía el tanto en la red.

Pero la insistencia local habría de tener, al fin su fruto; más premio a la voluntad y al esfuerzo, que a la brillantez del juego. Es en el minuto 32, cuando Mota alcanza a cabecear fuera del alcance de Valbuena un balón centrado por Del Pino

Parecía que no iba a haber más jugadas de interés. Pero los madrileños, reaccionaron, con varios contragolpes, que obligaron a Marcos a salir de puños y rechazar con acierto varios balones bombeados.

En uno de los despejes locales, del que salió Núñez algo conmocionado, el balón, llevado peligrosamente adelante por Mota y Garre, es detenido por el árbitro para atender a Núñez, que ya se había incorporado. Fue un corte de juego inesperado, pues los delanteros locales tenían el control del balón y casi expedito el camino del marco madrileño

Como del encontronazo anterior Núñez había salido algo tocado, fue sustituido por Agustín, cuando fal-

(Continúa en la página siguiente)

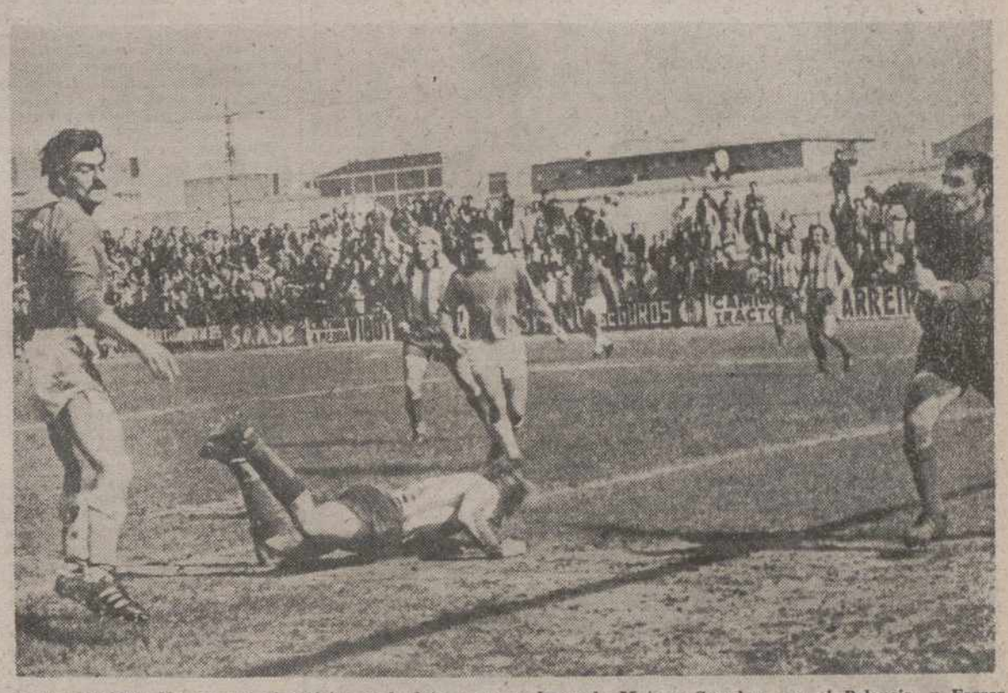

¿Y EL BALON?—No aparece el esférico en la foto. parecen buscarle Mota y Secades, por el Palencia, y Ferrer y Valbuena, por el Moscardó. Se perdería por la línea de fondo. Fue una de las oportunidades desaprovechadas en el primer tiempo.—(Foto LUIS).

Pasillos y vestuarios: charlando con los entrenadores

FORTUNY: "Para mí la clave, el acierto de Desiderio dando entrada a Gento para serenar el juego"

HERRERO: "En "La Balastera" nos esperan tres finales"

FORTUNY: «El triunfo, justísimo».

Entran cariacontecidos los jugadores del Moscardó en su vestuario. Cierra filas el "mister", Fortuny, quien inmediatamente acude a la convocatoria periodística. Me parece verle demasiado serio y le planteo, no sin cierta intención:

--¿Ha sido justo el triunfo palentino?

--Sí, justísimo.

--¿Lo dice quizás con cierta reticencia?

--En absoluto.

--Entonces hábleme un poco más de su apreciación sobre la victoria del contrario.

--Nosotros hemos luchado y derrochado entusiasmo. Incluso logramos adelantarnos con un gol. Entonces el Palencia acertó a marcar un tanto que no sólo nivelaba el resultado, sino que además tenía claros efectos sicológicos, pues llegó para demostrar a los jugadores palentinos que podían ganar el partido. Para mí la clave ha estado en el acierto de Desiderio Herrero dando entrada a Gento, un hombre que supo dar al juego local la serenidad de que estaba careciendo. Por favor, felicite en mi nombre a Desiderio Herrero por lo acertadamente que ha sabido plantear el encuentro, dadas las características del Moscardó y el desarrollo del partido.

--De todas formas, su equipo, que es el menos goleado del grupo y que se había adelantado en el marcador, luego ha caído ante el Palencia.

--Efectivamente, así ha sido, lo que, tomando como referencia lo que usted dice confiere más méritos al triunfo palentino. Ya le digo que el Palencia ha jugado en el aspecto táctico a la perfección.

--¿Eran muy importantes los puntos en litigio?

--Para nosotros, mucho. Nos hubieran servido para alejarnos definitivamente de esa zona peligrosa de la promoción.

--Bronco sí fue el partido, ¿no?

--Yo pienso que no; el árbitro comenzó sacando tarjetas, a mi juicio sin necesidad. Encuentro competido, sin darse cuartel unos a otros, sí; pero bronco en el sentido habitual de esta expresión, me parece que no.

--¿Algo más?

--Felicito a los palentinos. Creo que la victoria ha sido también importantísima para ustedes.

HERRERO: «El resultado pudo ser más amplio».

Con legítima satisfacción Desiderio Herrero acepta las felicitaciones, numerosas felicitaciones, que recibe de unos y de otros. Cuando le ofrezco sinceramente la mía, respira en un gesto muy expresivo, recordando las incidencias del marcador. Por eso le digo:

--Fea se puso la cosa Herrero...

--Efectivamente, pues ya es mala suerte que en la primera oportunidad en que llegan a puerta te hagan un gol.

--Pero se superó la adversidad. ¿Satisfecho?

--¡Puedes suponértelo! Para justipreciar la valía del triunfo de mis muchachos es preciso no perder de vista la entidad del Moscardó como equipo. Según mis notas, creo que en la segunda vuelta no ha encajado más que dos goles fuera de casa. Pero se ha luchado contra la adversidad, se ha levantado el resultado e incluso se han podido lograr algunos goles más. Sí, el resultado ha podido ser más amplio.

--Hablas de luchar contra la adversidad. Este año resultaba objetivo inalcanzable levantar un tanteo contrario. Hoy se ha conseguido: ¿por qué?

--Sencillamente, porque se ha puesto ilusión y entusiasmo y todos los jugadores se han percatado de la importancia que estos puntos tenían para nosotros.

--Efectivamente: ¿Estamos ya seguros?

--Hemos dado un buen paso, pero aún debemos jugar tres "finales" en "La Balastera".

--Castilla, Getafe...

--Esos partidos ¡dos auténticas "finalísimas"!

--No jugó Mayo, ¿por qué?

--Le han dado dos puntos en la zona de la rótula.

--Creo recordar que en Alfaro no sufrió ningún percance...

--Es que se ha caído de una moto, hombre. Saqué a Gento, porque en los entrenamientos está inmenso, hecho un chaval. Núñez había recibido un fortísimo balonazo.

--Finalmente, ¿alguna cosa más, Herrero?

--Ahora lo importante es vencer mas que golear. Quiero decir que nuestro objetivo está en lo primero, arriesgando lo imprescindible. El triunfo de hoy, importante.

Pedro-Miguel BARREDA

VALBUENA.—El veterano portero madrileño se mostró irregular. Tras una primera parte excepcional, con alguna gran parada, en esta segunda tuvo ciertos fallos.. No en la presente ocasión en la que se hace con el balón ante la mirada de Uco, Garre y Núñez, en primer plano.—(Foto LUIS).

GENTO.—Fue la «jugada de la tarde», y hubo pocas, porque faltó calidad a ambos equipos. Gento ha avanzado por el centro, ha hecho la «pared con Mota» y su remate es despejado apuradamente por el meta madrileño. El nuevo remate de Mota, batido el portero, sería sacado bajo los palos por un defensa. — (Foto LUIS).

KALO
MUEBLES DE COCINA
VARIEDAD EN MODELOS Y COLORES
ELECTRODOMESTICOS DECORABLES
C/ CASAÑE, 1 - JUNTO A MODESTO LAFUENTE, Nº 37

M.C.D.2022

RESULTADOS Y CLASIFICACIONES

PRIMERA DIVISION

Resultados:

Sevilla-Hércules	0-0
Oviedo-Betis	3-0
Santander-Las Palmas	2-1
At. Madrid-Real Sociedad	2-2
Granada-Español	0-1
Barcelona-Valencia	1-1
Ath. Bilbao-Real Madrid	2-0
Salamanca-Zaragoza	1-0
Elche-Gijón	1-0

CLASIFICACION

	J.	G.	E.	P.	F.	C.	Ptos.
1.—R. Madrid	31	18	8	5	51	23	44+14
2.—At. Madrid	31	17	6	8	59	36	40+ 8
3.—Barcelona	31	16	6	9	56	39	38+ 6
4.—Ath. Bilbao	31	13	10	8	39	33	36+ 4
5.—Español	31	16	3	12	43	43	35+ 5
6.—Hércules	31	11	12	8	32	33	34+ 2
7.—Sevilla	31	13	6	12	34	34	32
8.—Santander	31	14	3	14	42	49	31— 1
9.—Betis	31	13	5	13	32	47	31+ 1
10.—R. Sociedad	31	10	10	11	39	40	30
11.—Salamanca	31	10	9	12	26	30	29— 3
12.—Valencia	31	10	8	13	38	39	28— 2
13.—Las Palmas	31	11	5	15	36	42	27— 3
14.—Zaragoza	31	10	7	14	41	40	27— 3
15.—Granada	31	8	10	13	27	44	26— 6
16.—Oviedo	31	10	4	17	37	42	24— 8
17.—Elche	31	6	11	14	31	46	23— 7
18.—Gijon	31	7	9	15	39	42	23— 7

PARTIDOS PARA EL 2 DE MAYO

No hay jornada en Primera División el próximo domingo)

Betis-Hércules (1-1)
Las Palmas-Oviedo (2-1)
Real Sociedad-Santander (0-2)
Español-At. Madrid (1-3)
Valencia-Granada (1-2)
Real Madrid-Barcelona (1-2)
Zaragoza-Ath. Bilbao (0-0)
Gijón-Salamanca (0-1)
Elche-Sevilla (1-2)

Los resultados entre paréntesis corresponden a la primera vuelta.

Radiovisión
COLOR Y SONIDO • ALTA FIDELIDAD • SONORIZACION
MENENDEZ PELAYO, 4 — TELEFONO 72-53-39

SEGUNDA DIVISION

Resultados:

Huelva-Ensidesa	1-0
Málaga-Murcia	5-2
Cádiz-Valladolid	3-1
Castellón-Calvo Sotelo	3-0
Barcelona At.-Coruña	1-0
Osasuna-Rayo Vallecano	2-1
Celta-San Andrés	1-0
Burgos-Alavés	2-0
Tenerife-Tarrasa	2-1
Córdoba-Tarragona	3-1

CLASIFICACION

	J.	G.	E.	P.	F.	C	Ptos.
1.—Burgos	31	15	10	6	39	24	40+10
2.—Celta	31	15	9	7	33	19	39+ 7
3.—Málaga	31	17	4	10	63	32	38+ 6
4.—Valladolid	31	13	9	9	39	22	35+ 3
5.—Coruña	31	15	5	11	35	25	35+ 5
6.—Tenerife	31	12	11	8	45	36	35+ 5
7.—Barcelona At.	31	11	12	8	38	38	34+ 2
8.—Córdoba	31	13	4	14	34	37	30
9.—Huelva	31	13	4	14	31	36	30— 2
10.—Calvo Sotelo	31	11	8	12	33	39	30
11.—Osasuna	31	12	5	14	42	48	29— 3
12.—Cádiz	31	10	9	12	39	35	29— 3
13.—Castellón	31	9	11	11	33	38	29— 3
14.—San Andrés	31	11	6	14	30	40	28— 2
15.—Alavés	31	10	8	13	27	34	28— 2
16.—Rayo Vallecano	31	12	4	15	39	43	28— 2
17.—Tarrasa	31	9	10	12	25	35	28— 2
18.—Ensidesa	31	9	9	13	24	34	27— 5
19.—Murcia	31	10	4	17	33	51	24— 8
20.—Tarragona	31	8	8	15	24	42	24— 6

PARTIDOS PARA EL PROXIMO DOMINGO

Murcia-Ensidesa (1-0)
Valladolid-Málaga (2-1)
Calvo Sotelo-Cádiz (0-2)
Coruña-Castellón (1-1)
Rayo Vallecano-Barcelona At. (0-0)
San Andrés-Osasuna (0-1)
Alavés-Celta (0-2)
Tarrasa-Burgos (0-1)
Tarragona-Tenerife (0-2)
Córdoba-Huelva (1-3)

Los resultados entre paréntesis corresponden a la primera vuelta.

TALLERES
Radiovisión
SERVICIO ESPECIALIZADO • AUTO-RADIO
TODAS LAS MARCAS - TELEFONO 71-32-30

TERCERA DIVISION

GRUPO SEGUNDO

Resultados:

PALENCIA-Moscardó	2-1
Tudelano-Castilla	1-1
Mirandés-Getafe	1-0
Michelín-Zamora	0-0
Eibar-Salmantino	1-1
San Sebastián-Talavera	3-1
Carabanchel-Lagun Onak	4-0
Real Unión-Logroñés	3-0
Pegaso-At. Madrileño	0-0
Torrejón-Alfaro	5-0

CLASIFICACION

	J.	G.	E.	P.	F.	C.	Ptos.
1.—Castilla	31	18	8	5	59	22	44+12
2.—Getafe	31	18	7	6	47	23	43+11
3.—Logroñés	31	16	7	8	38	28	39+ 9
4.—At. Madrileño	31	15	8	8	37	21	38+ 8
5.—R. Unión	31	15	8	8	52	34	38+ 8
6.—San Sebastián	31	14	10	7	43	37	38+ 8
7.—PALENCIA	31	14	7	10	39	29	35+ 3
8.—Tudelano	31	14	7	10	45	51	35+ 3
9.—Mirandés	31	14	7	10	32	28	35+ 3
10.—Pegaso	31	13	8	10	46	27	34+ 4
11.—Moscardó	31	11	10	10	25	22	22
12.—Talavera	31	10	12	9	39	39	32+ 2
13.—Carabanchel	31	12	6	13	37	31	30— 4
14.—Lagun Onak	31	11	6	14	33	42	28— 2
15.—Zamora	31	9	8	14	25	46	26— 4
16.—Torrejón	31	9	5	17	29	51	23— 7
17.—Salmantino	31	6	7	18	28	47	19—11
18.—Eibar	31	5	9	17	25	41	19—13
19.—Alfaro	31	4	11	16	19	40	19—11
20.—Michelín	31	3	7	21	25	49	13—19

PARTIDOS PARA EL PROXIMO DOMINGO

Castilla-Moscardó (1-0)
Getafe-Tudelano (1-0)
Zamora-Mirandés (0-2)
Salmantino-Michelín (0-3)
Talavera-Eibar (2-2)
Lagun Onak-San Sebastián (2-4)
Logroñés-Carabanchel (1-0)
At. Madrileño-Real Unión (0-2)
Alfaro-Pegaso (0-5)
Torrejón-PALENCIA (0-3)

Los resultados entre paréntesis corresponden a la primera vuelta.

GRADAS Y TRIBUNA

Con este «otro» PALENCIA

Algunos más.- Los madrileños.- La «guerra de los tobillos».- Valbuena en dos tiempos.- Mayo y las motos.- El árbitro y su equivocación.- Del desánimo a la euforia.- Gento.- Viene el CASTILLA.-¿No había «espías».-Y ya es Pascua

Es la Pascua, pero en gradas y tribuna, solo a medias. Mejor entrada que en partidos anteriores, aunque poco mejor.

Pese a los goles morados de los últimos partidos, pese a la Primavera, que en «La Balastera» lo es —como repetidamente hemos dicho—, desde febrero y pese a la categoría del contrario, la afición sigue sin responder en la medida que se precisa. Quizás —punto a meditar— tres positivos sean pocos positivos para las exigencias de los que se quedan en casa.

—oOo—

El Moscardó es un equipo madrileño fetén. De «Madriz», vamos. Aunque les suenen a afrancesados muchos nombres de su alineación como Coulouscou, Bordons, Kayfer y Bernabeu. Pero los del barrio de Usera, que eran estos con el veteranísimo Valbuena en la puerta, se batieron como si en lugar de 18 de abril fuera el 2 de mayo y..., de 1808.

—oOo—

Cuando veíamos entrar al barbas Couloscou, y a los rubios Kayfer y Ferrer, «metiendo miedo» a nuestros frágiles delanteros, a poco de comenzar el partido, comprendimos por qué Valbuena, el de siempre, era el portero menos batido del Grupo.

—oOo—

Después, Valbuena demostró que por él no pasan los años y que no necesitaba de una defensa tan tremebunda para, por méritos propios, demostrar cómo puede parar un portero lo que parece imparable. Hasta el segundo tiempo. Pues aquí, suerte aparte, Valbuena fue otro distinto. Por eso hubo dos goles morados.

—oOo—

Y menos mal, porque, de verdad, que esta tarde comprendíamos «el susto» de nuestros mosqueteros.

—oOo—

Para colmo de males, durante la semana se produjo la baja de Mayo. Se cayó de una moto, según cuentan.

Con el ruido que hemos aguantado a miles de esos infernales «bichos» durante estos días, también es suerte que el único que se vaya a caer sea futbolista... Y de los que marcan goles, además.

—oOo—

El murciano Hernández Arqués, que es un buen árbitro murciano, inició el primer tiempo con oportunas y rápidas tarjetas, que intentaron un «alto el fuego» en la «guerra» que parecía querer desencadenar el «Moca». Pero el buen árbitro murciano, que en la tercera cartulina —a nuestro exconocido Segura, por mano voluntaria— se equivocó y sacó distraídamente la roja, rectificando a seguido, que rectificar es de sabios, trató después de no sufrir «más errores» evitando la segunda tarjeta a alguno de los ya castigados y así éstos pudieron «seguir la guerra»..., que siguió.

ANTE UCO.—Ante el extremo izquierda palentino, que no brilló como otras tardes, Valbuena se hace con el balón por alto, en un acoso morado del primer tiempo.—(Foto LUIS).

Total, que al descanso se llegó con el 0-0 inicial. Porque Valbuena hizo un paradón a un tiro de Mota, porque el mismo Mota anduvo remiso en otra ocasión, sin portero ya que batir y porque..., ¡cualquiera se jugaba los tobillos en el área contraria.

—oOo—

Sin goles pese al fuerte viento a favor. Y lo que es peor, sin juego. El desánimo cundía por gradas y tribuna entre los pocos más que otros días, que habían acudido a «La Balastera» creyendo que todo el monte es orégano.

—oOo—

Más feo se puso aún el panorama a los nueve minutos del segundo tiempo. Hubo indecisión en el centro de la defensa palentina. Y evidentemente descolocación. Escapó Segura por la banda derecha, mientras Alonso reclamaba un fuera de juego que no existía. Segura centró medido, menos medido y con poca decisión salió a palmear el balón Marcos y Bernabeu, —el 10, que así se llamaba—, cabeceó a la red. Con el 0-1, ¿quién daba nada por el Palencia?

—oOo—

Pues se empató. Y se ganó. Marcó Alonso a los 19 minutos, aprovechando bien un fallo de Valbuena. Y marcó Mota a los 32, en un buen remate de cabeza, que permitió también la indecisa salida del mismo Valbuena. Total que se lograron dos goles en situaciones fáciles de evitar como compensación a otras en las que el balón no entró en la meta del Moscardó por verdadero «milagro». Así, amigos, es el fútbol.

—oOo—

Bien. Esta tarde el público «si permitió» el cambio de un jugador por Gento. Y, ¿curioso no?, resulta que Gento demostró que «todavía» sabe jugar al fútbol, y llevar el peligro a la meta contraria. En un partido, además, en el que tan pocos «jugaron».

Fue, precisamente, una magnífica internada suya, en jugada con Mota, la que provocó un par de esas ocasiones en las que se produjo «el milagro» para que no llegara el gol. Hubo pues aplausos para Julio Gento. Aplausos que se ganó una vez más. ¿Y cuántos le debemos, aún de tantas tardes inolvidables y de tantos triunfos que podemos anotar en su haber?

Así, también, es el fútbol. A no olvidarnos. Y un respeto.

—oOo—

Y con el 2-1, ya sí que era la Pascua. Y las gradas incluso gritaban «¡queremos otro!», Otro gol claro, porque aquí pasamos del más negro derrotismo a un triunfalismo sin tasa.

—oOo—

Desde luego hay que reconocer e insistir en que este Palencia «es otro». Busca el gol. Y lo encuentra. Incluso es capaz, como hoy, en un partido malo, de «volver» un resultado adverso.

¿Recordamos aquel primer cuatrimestre de la temporada cuando éramos el «equipo de un gol»?

—oOo—

El equipo, insistimos, «responde». ¿Pedimos ya, y de nuevo, la respuesta de la afición?

Pues advertimos que nuestro próximo visitante es el Castilla. El líder del Grupo. El filial del Real Madrid. El equipo de Meneses. ¡Ah y en mayo, ya! A ver si así podemos con los más fríos.

—oOo—

Ya hemos dicho que el árbitro hizo un primer tiempo excelente. Que estuvo acertado y con autoridad. En la segunda mitad ya se complicó más la cosa, él mismo, con algunas decisiones un tanto despistadillas y en un mal entendimiento con los líneas. Cosas en general sin importancia, pero que borraron la buena impresión que hasta entonces nos había causado. ¿Tanto frío hacía?

—oOo—

Esta vez no se habló de «espías» en «La Balastera». Así mejor porque no vieron a Uco. Ni nosotros, claro. Ni a Uco, ni a alguno más.

—oOo—

De lo que sí se hablaba era de «no sé cuántos millones» que daba un equipo por tres jugadores del Palencia, pero cuando el «entusiasta» identificó al millonario comprador todos comprendimos que era una broma pascual.

¡Pues no tiene que ganar cartones al bingo, ni nada, ese equipo, para poder disponer de doce millones y repartirlos por «lotes».

—oOo—

¡Ah!...,el fútbol! Ya es Pascua. También para el Palencia. Felicidades a todos.

YAYE

La Ribera-Hotel Rey Sancho de Castilla***
AMPLIOS SALONES CON AIRE ACONDICIONADO
PARA BODAS — BANQUETES — COMUNIONES — CONVENCIONES — REUNIONES DE EMPRESA
Teléfono 72-53-00. (5 líneas). Palencia

En La Balastera

(Viene de la página anterior)

taban siete minutos para terminar, limitándose el sustituto a mantener la vigilancia en el centro del campo, con Gil, Del Pino y Garre, preferentemente, para que el marcador no se moviera en contra, por lo menos, cosa que se consiguió, pues finalizó el partido sin más variaciones, tras haberse lanzado en esta continuación otros tres córners por parte local y cuatro por la visitante.

JUGADAS, GOLES E INCIDENCIAS

Primer tiempo:

Minuto 0: Escoge campo el Palencia, a favor del fuerte viento del norte, en la portería de la entrada

1: Avance local, Uco pasa a Cobo, que chuta y el balón, tras rebotar en Bordons, es recogido por el portero.

7: Amonestación a Ferrer por entrada dura, a Panchulo.

9: Otra amonestación a Serrano por entrada dura.

13: El Moscardó saca tres córners seguidos. Tras el último, el balón rebotado va a Bellido que chuta mal, alto.

17: A defectuoso despeje de Cobo, Pintado chuta por bajo, flojo, y para Marcos.

22: A falta, sacada por Alonso, tras dos rechaces, el balón va a Mota, que empalma un gran chut desde cerca, haciendo una gran parada Valbuena, que lanza el balón a córner.

23: Una falta, cerca del área, la asca en corto Garre a Uco, que chuta por bajo, parando bien y blocando en el suelo, Valbuena.

27: Tarjeta blanca a Segura, por atajar un balón con la mano.

30: Centro cerrado de Uco y Mota no alcanza a meter el pie, pasando el balón por delante de la portería y perdiéndose una gran ocasión de marcar.

32: Buen cruce de Cobo a internada de Bellido, que chuta saliendo el balón fuera.

35: Buena jugada de Uco, por la derecha, sorteando a su marcador, para disparar fuerte rozando el poste.

40: Falta que saca Garre picándola sobre el área, para que cabecee Mota y un defensa desvíe a córner

Segundo tiempo:

Minuto 8: Tarjeta blanca a Cobo por desplazar el balón.

9: **Gol del Moscardó:** Un avance por la derecha de Segura, que centra cerrado y Bernabeu de cabeza, bate a bocajarro a Marcos.

15: Gento sustituye a Secades.

16: Mota centra y Núñez cabecea desde cerca, desviando a córner con el pie el portero. Dominio local sin fruto.

19: **Primer gol del Palencia:** Cobo saca una falta bombeada sobre el amrco contrario, salta Alonso de cabeza rebotando en el portero y el mismo Alonso mete el pie y bate irremisiblemente a Valbuena. Un gol de coraje de Alonso.

26: Gran avance de Núñez, con pase a Gento, que chuta, rechaza el portero, chuta Mota y el portero desde el suelo, con el pie desvía, cuando el gol se mascaba.

32: **Segundo gol del Palencia:** Del Pino centra pasado desde cerca de la banda izquierda y Mota, junto al poste derecho, remata imparablemente de cabeza a las mallas.

37: Cuando avanzan Mota y Garre, en buena internada, el árbitro detiene el juego, para que se atienda a Muñoz, que había recibido una patada en la cabeza, pero que ya se había recuperado y levantado.

38: Agustín sustituye a Núñez, algo conmocionado en la jugada anterior.

ALINEACIONES Y ARBITRO

PALENCIA: Marcos; Alonso, Cobo, Del Pino; Panchulo, Gil; Mota, Núñez (Agustín), Secades (Gento), Garre y Uco.

MOSCARDO: Valbuena; Coulouscou, Bordons, Kayfer; Ferrer, Pintado; Fernández, Segura, Bellido, Bernabeu y Serrano.

Arbitró bien, aunque bastante meticuloso, Hernández Arqués, del colegio murciano. Fue despedido con aplausos. **FELIX BUISAN CITORES**

COSECHADORAS DE OCASION
VARIAS MARCAS Y MODELOS
— Con corte de 2'50 a 4'80 metros.
— Reparadas y con garantía.
Infórmese en VICAUTO, S. A.
Cardenal Cisneros, número 1 y
Carretera de Madrid, kilómetro 3'50
PALENCIA

1-1 EN GUARDO

El Venta de Baños se llevó un valioso punto de "La Estación"

Dominio infructuoso del equipo local

GUARDO, 18. — (Especial para DIARIO-DIA).

El encuentro de la jornada 31 de Regional Preferente, que enfrentó a los equipos palentinos de Venta de Baños y Guardo, en el campo guardense de «La Estación», ha terminado con empate a un tanto, en tarde fresca y de lluvia a ratos.

Día de «ayuda» del C. D. Guardo, con entrada regular.

ARBITRAJE

Cuando las cosas no comienzan bien, difícilmente pueden acabar mejorando. La Federación, o quien fuere, tuvo el despiste de designar un colegiado nada menos que de Venta de Baños para dirigir este encuentro. El árbitro fue rechazado por el Guardo, pues ya de antemano constituía una provocación para la afición local; y al final se resolvió con un colegiado de Valladolid, el señor Vázquez Minguela, auxiliado por los señores Pedroso y Azpeleta.

No gustó el señor Vázquez Minguela. Comenzó con varias equivocaciones y terminó el encuentro dos o tres minutos antes del tiempo reglamentario. No tuvo autoridad, permitió brusquedades y gracias a Dios que el encuentro no ofreció dificultades mayores.

Solamente enseñó una tarjeta blanca, a Adolfo, en el minuto 8, por entrada al portero Arroyo, sin consecuencias, lo que provocó una gran pitada del público.

ALINEACIONES

C. D. Venta de Baños: Arroyo; Barrera, Garrosa, Aparicio; Beltrán, Seve; Agüera, Tasio, Toño, Del Val y Burgos.

En el minuto 32 de la segunda parte, Alfambra sustituyó a Seve.

C. D. Guardo: Bravo; Pinilla, Aquilino, Marce; Bardasco, Nazario; Adolfo, Pipe, Lalo, Rojo y René.

En el minuto 22 de la segunda parte, Picón sustituyó a Nazario.

GOLES

Marcó primero el Venta de Baños, en el minuto 11. Agüera sacó muy fuerte un saque de esquina, Bardasco intentó despejar de cabeza, en plancha, y clavó el balón en su propia meta, ante la estirada inútil de Bravo.

El gol del empate se marcó en el minuto 34. Rojo jugó el balón por el lado izquierdo, centrando cruzado a puerta, recibió Lalo, quien se preparó el balón y conectó un fuerte disparo que se coló en la red, entre una nube de defensores.

EL PARTIDO

Tanto el Guardo como el Venta de Baños no presentaron sus mejores formaciones. Los cerrateños porque su entrenador, el palentino Villahoz, ha reestructurado el equipo, tras hacerse cargo de él hace escasas jornadas, y con vistas a eludir el descenso. Los locales, porque las lesiones y el servicio militar así lo mandaban.

Los visitantes tuvieron suerte en uno de sus contados ataques, marcando, a poco de comenzar. Después se limitaron a defender a toda costa ese gol valiosísimo. Amontonaron jugadores en el área y sólo se les vio en esta tarea de destruir juego.

El Guardo presionó con garra y fuerza, a lo largo de los 90 minutos; dominó constantemente hasta el extremo de poder contar con los dedos de una mano las veces que el portero local tocó el balón. Sin embargo, el dominio fue infructuoso, unas veces por el acierto de la defensa visitante, otras por el oportunismo de Arroyo, y las más por el nerviosismo o la mala suerte de los delanteros guardenses.

Todo esto hizo que el marcador no se moviera lo justo; porque lo justo no fue el empate, ya que sólo hubo un equipo sobre el terreno de juego y éste fue el Guardo.

Los visitantes salieron a hacer su partido, no se lucieron, pero les salió redondo. Las mejores ocasiones de marcar, del Guardo, fueron: En el minuto 8, cuando un balón bombeado permite a Lalo tirar fuerte, le da el balón al portero y el rebote lo remata Pipe, pero afuera. En el minuto 34, Rojo cruza el balón sobre el área del Venta de Baños y René remata formidablemente de cabeza, saliendo el balón fuera por muy poco. Y en el minuto 54, cuando Pipe peina un balón sobre el área visitante para que Rojo remate muy fuerte y el tiro es despejado a córner por Arroyo, con muchos apuros.

El Guardo tiró mucho a puerta, jugó bien, pero le faltó puntería. Una pena que este segundo punto que cede en casa le frene en sus aspiraciones para lograr la segunda plaza de la Liga.

DESTACADOS

Por el Venta de Baños, los mejores fueron Arroyo, Aparicio y Beltrán.

Por el Guardo, Rojo, sobre todos; Pipe, Lalo, Aquilino y Marce.

El debutante en «La Estación» y nuevo fichaje local, Picón, pasó desapercibido en los minutos que estuvo en el terreno de juego.

REYERO

ESCAYOLAS PALENCIA
Placa lisa — Placa decorada y molduras
Calle Diagonal s/n. Teléfono 72-23-34

M.C.D.2022

Primera Categoría Regional

Ante el CRISTO OLIMPICO, primera derrota del Dueñas

Apretado triunfo del Paredes sobre el Baltanás

Resultados:

Cervera-F. Franco-Radiovisión	2-1
Linda Wermout-Estrella	3-0
Cristo Olímpico-Dueñas	3-2
Aguilar-Velilla	4-0
Paredes-Baltanás	4-3

CLASIFICACION

	J.	G.	E.	P.	F.	C.	Ptos.
1.—Dueñas	10	8	1	1	22	8	17+ 7
2.—Cristo Olímpico	10	6	2	2	22	12	14+ 4
3.—F. Franco-Radiovisión	10	6	0	4	16	12	12+ 2
4.—Aguilar	10	5	1	4	21	13	11+ 1
5.—Baltanás	10	4	2	4	18	17	10
6.—Paredes	9	4	1	4	15	18	9— 1
7.—Cervera	10	4	0	6	13	19	8
8.—Velilla	9	3	1	5	14	20	7— 1
9.—Estrella	10	2	2	6	12	21	6— 4
10.—Linda Wermout	10	2	0	8	10	23	4— 8

Segunda Categoría Regional

El 003 Saldaña ganó en Venta de Baños al Mazo

Otro positivo para el Villada, ante el Balmes

Resultados:

Villarramiel-Cuevas	3-1
Viñalta-Cisneros (aplazado)	
Balmes-Villada	2-2
Frechilla-Venta de Baños	4-1
Mazo-003 Saldaña	1-2

CLASIFICACION

	J.	G.	E.	P.	F.	C.	Ptos.
1.—003 Saldaña	13	10	2	1	41	13	22+10
2.—Villada	13	7	4	2	23	16	18+ 6
3.—Frechilla	13	9	0	4	26	14	18+ 4
4.—Balmes	13	7	3	3	30	17	17+ 5
5.—Cuevas	13	7	3	3	29	17	17+ 5
6.—Venta de Baños	13	6	2	5	18	18	14— 2
7.—Villarramiel	13	5	2	6	21	20	12
8.—Cisneros	12	2	1	9	18	43	5— 7
9.—Mazo	13	1	2	10	15	29	4— 8
10.—Viñalta	12	0	1	11	9	43	0—13

NOTA: El Viñalta figura con 0 puntos por sanción federativa.

2.do GRUPO DE 3.ª DIVISION

(Viene de la página 14)

bate por bajo. El balón antes dio en el palo.

Y sin nuevas variaciones y con casi cinco minutos más del reglamento se llegó al final del partido.

El Torrejón hizo dos cambios: José María, por Tinín, al salir en el segundo tiempo y a los 32 minutos Carmelo deja el puesto a Hinojosa.

Por el Alfaro, a los 35 minutos Seata salió por Segura y Usarralde por Palacios.

La labor del señor Hernández Quintana, bien.

R. U. DE IRUN, 3; LOGROÑES, 0

Irún, 18 (Mencheta). — El colegiado gallego, discreto en su cometido, alineó así a los equipos:

Logroñés: Larrañaga; Velaza, Ariola, Ondarru; Goñi, Irizar; Bene Valderrama, Cordón, Hernández e Iriarte.

En el segundo tiempo, Hugo sustituyó a Valderrama.

Real Unión: Lasa; Taberna, Santamaría, Choperena; Recarte, Echave; Gallastegui, Almandoz (Lustres) Chinchurreta, Sorondo y Balbás.

Campo bueno, con algo de barro debido a las lluvias de días anteriores, pero en condiciones para el juego. Día de Ayuda al Club, con lleno total.

En el minuto 11 un saque de Lasa llega al área del Logroñés, intenta recoger Balbás y Gallastegui de tiro raso, lleva a la red.

A los 70 del partido, contraataque de Balbás y Gallastegui, de cabeza hizo el 2-0.

A los 75, Gallastegui pasa a Chinchúrreta, que centra suave y Balbás, de cabeza hizo el 3-0 definitivo.

Mucha expectación. El Real Unión empezó atacando fuerte, pero el Logroñés reacciona e inquieta a Lasa. A los 18 buen tiro de Bene y poco después Cordón está a punto de marcar. Se veía llegar el empate, por el dominio del Logroñés, pero el gol no llegó.

La segunda parte empezó con juego impreciso, por alto, del Real Unión. Pero en la última media hora el once local se rehizo y resolvió el partido. El portero del Logroñés en los finutos 16 y 31 paró dos penalties lanzados por Balbás y Recarte. Destacaron del Logroñés, Larrañaga e Iriarte. Del Real Unión, Gallastegui y Chinchurreta.

TUDELANO, 1; CASTILLA, 1

Tudela, 18 (Mencheta). — Alineaciones:

Tudelano: Alonso; López Jimeno, Faustino, Hilos; Uris, Salvatierra II, Mena, Martínez, Iriguibel, Solá y Ornad.

No hubo cambios.

Castilla: Amador; Sanjosé, Castañeda, Meneses; Morete, Avllón (Valle); Martín Roales, Escribano, Pascual (Aragonés), Serrano e Isidro.

Dirigió el partido el colegiado murciano Sr. Torres Jiménez. Lo hizo bien y no influyó para nada en el resultado final. Le facilitó su labor la corrección con que se desarrolló el encuentro.

Inauguró el marcador el Castilla en el minuto 28 del segundo tiempo. Martín Roales cruza una pelota al lado derecho sobre la posición de Serrano. Este profundiza y efectúa un centro a media altura que remata Pascual imparablemente, casi desde la línea de gol.

En el minuto 92 de juego, en el tiempo de prórroga, balón largo despejado por la defensa tudelana sobre el lado derecho. Se produce una mala inteligencia entre Meneses y el meta Amador que había abandonado la puerta, lo que permite a Martínez disparar desde el borde del área con la pierna izquierda un tiro a media altura que se incrusta en la red, ante la desesperación de los jugadores madridistas.

En la primera parte dominó más el Tudelano que con un juego entusiasta creó algunas ocasiones de gol pero sus delanteros por mala puntería o porque no supieron aprovechar su dominio no marcaron. En la reanudación el Castilla se mostró como un equipo superior técnicamente y dominó con amplitud la situación. En el minuto ocho de este segundo tiempo, un balón largo que falló Faustino, fue recogido por Isidro y pese al agarrón que sufrió, pudo hábilmente, elevando la pelota introducirla en las mallas, pero el colegiado anuló el tanto por haber señalado previamente la falta.

Cuando ya el público desfilaba hacia la salida del campo, en una acción en que la fortuna se inclinó del bando local, Martínez consiguió el tanto de la igualada ante lo que suponía una segura derrota.

Destacaron por el Castilla, Sanjosé, Martín Roales, Castañeda y Escribano. Por el Tudelano, Salvatierra II, Martínez e Iriguibel.

MICHELIN, 0; ZAMORA, 0

Lasarte (San Sebastián), 18. (Mencheta). — Alineaciones:

Michelín: Liturriza; Garmendia, Aramburu, Ongay; Errasti, López; César (Arregui), Tanchón, García, Loidi (González) y Cadarso.

Zamora: Ferino; Pepe, Rubén, Sotero; Neke, Goyo; Pichi, Escudero, Baquerano (Robledo), León I y Cordobés (Boliche).

Arbitro: Mala actuación del cántabro García Escudero, amonestó a Cordobés, por protestar.

Muy mal partido, uno de los peores de la temporada, el disputado por Michelín y Zamora, si bien los guipuzcoanos tuvieron mayores ocasiones de gol no acertaron a la hora del remate y coom el Zamora también contrataco con peligro en algunas ocasiones, el resultado hay que considerarlo justo, sobre todo porque ninguno de los dos equipos hizo méritos para llevarse los dos puntos

En el Michelín fueron los mejores Garmendia, Aramburu y López; destacando sobre todos en el Zamora, su portero Ferino que salvó a su equipo de la derrota.

SANSE, 3; TALAVERA, 1

San Sebastián, 18 (Mencheta). — Alineaciones:

Sanse: Ochotorena; Murillo, Juaristi, Maneiro; Celayeta, Aranzábal; Viguera, Alonso, Echave, Iriarte y Recalde.

Talavera: Zabala; Cantero, Pardos, Merino (Bravo); Gómez, Delio; Espinosa, Angel, Gelo, Lelio (Nuevo) y Clemente.

Arbitro: Irregular actuación del gallego Barbosa, que estuvo acertado al señalar el penalty contra el Talavera y al expulsar a Gómez por agresión a Celayeta a los 10 minutos de la segunda parte. También amonestó a los jugadores visitantes Espinosa y Clemente por juego violento.

Goles:

0-1: 42 minutos. Pase en profundidad de Lalio a Clemente que gana en la carrera a la defensa y bate al portero local en su salida.

1-1: 47 minutos. Penalty por desplazamiento de Delio a Echave cuando este intertaba rematar un córner. El máximo castigo lo transforma Alonso por bajo.

2-1: 58 minutos. Excelente jugada de Recalde en posición de extremo derecho con pase final que remata Viguera a puerta vacía.

3-1: 76 minutos. Centro largo de Iriarte sobre Viguera que remata por bajo, rechaza en corto Zabala y manda a la red Celayeta.

El Sanse supo en la segunda parte, mejorando su fútbol, y con superioridad numérica, superar el gol de desventaja con que se fue al vestuario tras un primer tiempo en que el Talavera marcó en la única ocasión clara que tuvo en todo el partido. Después todo fue fácil para los locales que incluso debieron alcanzar un resultado amplio

Poco que destacar en el Talavera, como no sea la marrullería de alguno de sus jugadores. Del Sanse fueron los mejores, Juaristi, Murillo y Recalde.

PEGASO, 0; AT. MADRILEÑO, 0

Madrid, 18. (Mencheta). — Equipos:

Pegaso: Pascual; Cocero, Cháfer, Martínez; Ramos, Cruz; Olivas, González, Romero, De Diego y Grande.

Cambios: Sin cambios.

Arbitró el señor Alvarez Marguendo, andaluz, bastante bien y sin problemas por la deportividad de ambos conjuntos. Sacó tarjeta blanca a los 14 minutos al entrenador del Pegaso Matecs, por chillar.

A los 41 minutos del primer tiempo, una jugada de Olivas y González, termina con potente disparo de este último, pero la ocasión de gol la neutraliza magníficamente el guardameta atlético.

En el 45 de este mismo periodo, escapada de Corchado que se interna, al intentar cruzarse el jugador del Pegado Cruz resbala y lo aprovecha Corchado para llegar hasta el área, pero Pascual se arroja a sus pies y elimina el peligro.

Estas fueron las dos únicas jugadas de gol de la fase inicial.

En el segundo tiempo, a los 4 minutos, pase de Vilches sobre Corchado, el cual dispara fuerte y raso, luciéndose Pascual.

A los 9, centro de González al área pequeña, sale el meta atlético y falla, quedando el balón en las botas de un delantero pegasista, que no supo resolver la situación, perdiendo así la mejor ocasión de gol del equipo de casa.

A los 19, falta que saca Martínez, rechaza la defensa del Atlético Madrileño en corto y Grande empalma un gran chut, saliendo el esférico alto por muy poco.

Hubo posibilidades de gol por parte de la delantera del Pegaso en varias ocasiones, fueron destruidas unas tras otras por el buen cerrojo rojiblanco.

En los contrataques, los atléticos, no llegaron muchas veces al área del Pegaso porque los balones se quedaban en los charcos y al mismo tiempo cerraba magníficamente el central Cháfer.

El partido ha resultado entretenido y jugado con fuerza, ya que el campo era una verdadera piscina debido al agua caída.

Sobresalió el coraje de todos los jugadores, aunque la mayoría de las acciones se llevaron en el centro del campo y con pases cortos.

El dominio fue alterno, pero por imposibilitar el barro y el agua el control de la pelota.

CARABANCHEL, 4; L. ONAK, 0

Carabanchel, 18. (Mencheta). — Alineaciones:

Carabanchel: Del Río; Ciudad, Las Heras, Gómez; Salagre, González; Marín, Carlos, Rivera, Chema y Martínez.

En el minuto 62, Rubalcaba entra por Marín y en el 68, Luis lo hace por Carlos.

Lagún Onak: Azpiazu; Odriozola I, Segurola, Moya I; Moya II, Bereciartúa; Lucas, Aramburu, Charito, Marcial y Arrieta.

En el minuto 60, Bereciartúa deja su sitio a Arias y en el 70, Larrañaga entra en el puesto de Arrieta.

Arbitró el señor González Acosta, del Colegio Tinerfeño, ayudado en las bandas por los señores Díaz Martín y Rodríguez Masa. Tuvo una actuación no sólo buena sino extraordinaria, pues siguió el juego de cerca y dio cuantas veces pudo la ley de la ventaja. Arbitros como éste son los que hacen falta al fútbol español.

1-0. Siete minutos de juego. Salagre corre la banda derecha y bombea un centro medido a la cabeza de Marín que por bajo y de cerca marca.

2-0. Catorce minutos. Tras una jugada de ataque de la delantera local, Moya I, despeja en corto y Salagre desde fuera del área empalma un fuerte chut que se cuela en parábola en la puerta de Azpiazu.

3-0. Minuto 20. Carlos saca un córner por la parte izquierda del marco del Lagun Onak y Marín, solo, cabecea desde el punto de penalty por bajo a la red.

4-0. Minuto 46. En la primera jugada del segundo tiempo, Chema lleva el balón hasta la línea de fondo de la meta de Azpiazu, tira sin ángulo y el balón es despejado hasta la línea de meta por el meta vasco para que recoja Marín y tras hacer un regate a Mayo II, tira y marca.

SORDOS

No se sientan apartados de la sociedad y de la familia, por un defecto auditivo que podemos corregir muy fácilmente con la nueva colección de **audífonos PHILIPS** recién importada

UN ESPECIALISTA DIPLOMADO EN ADAPTACIONES DE PROTESIS AUDITIVAS hace toda clase de demostraciones y pruebas acústicas audiología todos los días en

Plaza Mayor y frente al Seguro de Enfermedad **OPTICA RAMOS**

Delegación Provincial de Fútbol

Calendario del Campeonato Provincial "Copa Federación" juveniles 75-76

GRUPO 1.º

Día 25-IV-76:
C. D. Aguilar-F. F. Radiovisión J.
C. D. Balmes-Palencia Juvenil.
Descansa: C. S. F. OJE.

Día 2-V-76:
F. F. Radiovisión J.-C. D. Balmes.
C. S. F. OJE-C. D. Aguilar.
Descansa: Palencia Juvenil.

Día 9-V-76.
C. D. Balmes-C. S. F. OJE.
Palencia Juvenil-F. F. Radiovisión J.
Descansa: C. D. Aguilar.

Día 16-V-76:
C. S. F. OJE-Palencia Juvenil.
C. D. Aguilar-C. D. Balmes.
Descansa: F. F. Radiovisión J.

Día 23-V-76:
Palencia Juvenil-C. D. Aguilar.
F. F. Radiovisión J.-C. S. F. OJE
Descansa: C. D. Balmes.

Día 27-V-76:
F. F. Radiovisión J.-C. D. Aguilar.
Palencia Juvenil-C. D. Balmes.
Descansa: C. S. F. OJE.

Día 30-V-76:
C D. Balmes-F. F. Radiovisión J.
C. D. Aguilar-C. S. F. OJE.
Descansa: Palencia Juvenil.

Día 6-VI-76:
C. S. F. OJE-C. D. Balmes.
F. F. Radiovisión J.-Palencia Juvenil.
Descansa: C. D. Aguilar.

Día 13-VI-76:
Palencia Juvenil-C. S. F. OJE.
C. D. Balmes-C. D. Aguilar.
Descansa: F. F. Radiovisión J.

Día 17-VI-76:
C. D. Aguilar-Palencia Juvenil.
C. S. F. OJE-F. F. Radiovisión J.
Descansa: C. D. Balmes.

GRUPO 2.º

Día 25-IV-76:
F. Radiovisión-C. D. Venta de Baños.
Palencia Promesas-OJE Balompié.
C. D. Polideportivo-C. D. Dueñas.

Día 2-V-76:
C. D. Dueñas-C. D. Venta de Baños.
OJE Balompié-C. D. Polideportivo.
F. F. Radiovisión-Palencia Promesas.

Día 9-5-76:
Palencia Promesas-C. D. Venta de Baños.
C. D. Polideportivo-F. F. Radiovisión.
OJE-Balompié-C. D. Dueñas.

Día 16-V-76:
C. D. Venta de Baños-OJE Balompié.
C. D. Dueñas-F. F. Radiovisión.
C. D. Polideportivo-Palencia Promesas.

Día 23-V-76:
C. D. Venta de Baños-C. D. Polideportivo.
C. D. Dueñas-Palencia Promesas.
OJE-Balompié-F. F. Radiovisión.

Día 27-V-76:
C. D. Venta de Baños-F. F. Radiovisión.
OJE Balompié-Palencia Promesas.
C. D. Dueñas-C. D. Polideportivo.

Día 30-V-76:
C. D. Venta de Baños-C. D. Dueñas.
C. D. Polideportivo-OJE Palencia.
Palencia Promesas-F. F. Radiovisión.

Día 6-VI-76:
C. D. Venta de Baños-Palencia Promesas.
F. F. Radiovisión-C. D. Polideportivo.
C. D. Dueñas-OJE Balompié.

Día 13-VI-76:
OJE Balompié-C. D. Venta de Baños.
F. F. Radiovisión-C. D. Dueñas.
Palencia Promesas-C. D. Polideportivo.

Día 17-VI-76:
C. D. Polideportivo-C. D. Venta de Baños.
Palencia Promesas-C. D. Dueñas.
F. F. Radiovisión-OJE Balompié.

Convocatoria del campeonato provincial de moto-cross 1976

La Delegación Provincial de la Real Federación Motociclista Española convoca para el presente año de 1976, en la especialidad de motocross los siguientes trofeos y campeonato provincial:

—Campeonato provincial de moto-cross junio (motocicletas hasta 250 c. c.).

—Trofeo delegado provincial, de la R. F. M. E. (pilotos junior de primero y segundo año y motocicletas hasta 75 c. c.).

—Trofeo Escudería Palentina (pilotos juveniles y motocicletas hasta 50 c. c.).

Tanto los trofeos citados como el campeonato se disputarán a lo largo de seis carreras puntuables, que se correrán a dos mangas de una duración de 25 min. más 2 vueltas (250 centímetros c.), 20 min. más 2 vueltas (75 c. c.) y de 15 min. más 2 vueltas (50 c. c.).

A efectos de puntuación en los trofeos y campeonato, cada manga lo hará independientemente, a razón de 15 puntos el primer clasificado; 12 el segundo; 10 el tercero; 8 el cuarto; 6 el quinto; 5 el sexto; 4 el séptimo; 3 el octavo; 2 el noveno, y 1 el décimo. Al convocarse seis carreras puntuables, serán por tanto, doce mangas a puntuar.

Para el cómputo final se tendrá en cuenta los mejores resultados de cada piloto en la mitad más una de las mangas celebradas. No obstante, para clasificarse en los trofeos y campeonato, será condición necesaria e indispensable haber tomado la salida al menos en el 50 por 100 de las mangas celebradas.

PREMIOS

Campeonato Provincial de moto-cross junior hasta 250 c. c.:

1 Diploma de campeón, trofeo y 5.000 ptas.
2 Diploma de sub-campeón, trofeo y 3.000 ptas.
3 Trofeo y 1.000 ptas.
4 al 7 clasificado, trofeo.

A los restantes clasificados les serán concedidas ayudas en material deportivo.

Trofeo delegado provincial R.F.M.E. (junior primero y segundo año y motos hasta 75 c. c.):

1 Trofeo delegado Provincial Real Federación M. E. y 2.000 ptas.
2 Trofeo Escudería Palentina y 1.500 ptas.
3 Trofeo y 750 ptas.

A los restantes clasificados se les concederá regalos en material deportivo.

Trofeo Escudería Palentina:

1 Trofeo Escudería Palentina y 1.500 ptas.
2 Trofeo delegado R.F.M.E. y 1.000.
3 Trofeo y 500 ptas.

A los restantes clasificados ayudas en material deportivo.

Primera competición puntuable, día 25 de abril. Circuito "El Castillo de Campos" (Monzón de Campos).

Palencia, abril 1976.

Montañismo

Nueva tragedia en el Naranjo de Bulnes

Un joven alpinista catalán resultó muerto y tres más tuvieron que ser hospitalizados

Oviedo, 18. (Alfil). — Una nueva víctima se ha cobrado el Naranjo de Bulnes. Se trata del joven montañero, de 17 años de edad, Jesús Barrientos Martínez, del Club Escuela de Guías de Montaña de la Organización Juvenil Española de Badalona. Este montañero, junto con otros tres, Fernando Alvarez Fernández, José María Ros Márquez y Francisco Martín Clavellorent, iniciaron el pasado martes la ascensión, por la cara oeste, del Naranjo de Bulnes. Los tres alpinistas rescatados con vida esta mañana han sido trasladados a la Vega de Urriello y todos presentan síntomas de extenuación.

Esta mañana, a pesar del mal tiempo reinante en la región, los equipos de rescate que venían trabajando en el Naranjo de Bulnes, localizaron muerto al cuarto componente de la cordada que había iniciado la escalada y que ayer no pudo ser localizado, como el resto de sus compañeros.

Los equipos de rescate, junto con los tres escaladores que se encontraban incomunicados, se encuentran ya en la Vega de Urriello.

Se ha podido saber que la víctima inició la ascensión con equipo inapropiado, ya que sólo llevaba como ropa de abrigo un saco de dormir.

Se supone que las fuerzas debieron fallarle a consecuencia del temporal y las bajas temperaturas reinantes en el Naranjo de Bulnes. De ahí que quedara descolgado del resto de sus compañeros, pereciendo al intentar escalar la pared.

En estos momentos se está a la espera del helicóptero que trasladará a los montañeros al hospital general de Asturias.

LOS TRES RESCATADOS HOSPITALIZADOS

Arenas de Cabrales (Asturias), 18. (Alfil). — Jesús Barrientos Martínez, el montañero badalonés atrapado por el Naranjo de Bulnes en su cara oeste, a consecuencia de una intensa tormenta de nieve, sigue colgado en el gran Diedro donde murió por congelación antes que sus compañeros de escalada pudieron ascender a Recosalano, de donde fueron rescatados, los tres supervivientes, por un grupo de montañeros encabezado por el jefe de grupos de socorro de la Cruz Roja con base en Potes —Gervasio Lastra— para descolgarlos por la cara sur y trasladarlos a Vega de Urriello (base del Naranjo de Bulnes).

Posteriormente, a las tres de la tarde, Fernando Alvarez Fernández, José María Ros Márquez y Francisco Martín-Clavellorent, fueron trasladados al hospital general de Oviedo, donde se les apreció síntomas de congelación y extenuación.

El grupo de socorro que realizó el rescate de los supervivientes descendiendo desde la cumbre hasta Roca-Solano, fue depositado en la cima por un helicóptero, dada la imposibilidad de realizar la escalada por la cara sur debido a las avalanchas de nieve que podían desprenderse del anfiteatro, parte superior de la cara sur del Naranjo.

ESTADO CLINICO DE LOS RESCATADOS EN EL NARANJO

Oviedo, 18. (Alfil). — De pronóstico reservado ha sido calificado el estado de los tres montañeros de Badalona, que fueron rescatados hoy en la pared oeste del Naranjo de Bulnes, en el hospital general de Asturias, a donde fueron trasladados esta tarde por un helicóptero del S. A. R. de Madrid, que es el que ha intervenido en las faenas de localización de los montañeros y cooperando al rescate de los mismos.

Fernando Alvarez Fernández, padece congelación de tercer grado en un dedo del pie derecho; Francisco Martín Clavellorent padece asimismo congelación de primer grado también en un pie, al igual que José María Ros Márquez. Los tres escaladores se encuentran en el departamento de recuperación del citado centro sanitario y se espera que se restablezcan en los próximos días.

Por lo que respecta al cuarto componente de la expedición, Jesús Barrientos Martínez, de 17 años de edad, que resultó muerto, su cadáver ha sido trasladado al refugio de Urriello, y mañana se espera poder llevarlo ya hasta Arenas de Cabrales para el posterior traslado a su domicilio, en Badalona.

ALTA CORSETERIA.
LENCERIA.
ELEGANCIA INTIMA.

FIDEL CASTRO

COLON, 1.

Obsequiamos, en su compra, con **Lotería** a celebrar en **Palencia**, el próximo **día 24**.

SEGUNDO MOLINERO

SE PRECISA

Para fábrica de harinas de gran producción, situada en importante capital castellana, con gran experiencia. Espléndida remuneración. Se facilita vivienda confortable.
Dirigirse a C. Santiuste Aja. — Paseo de Zorrilla, 39. — VALLADOLID

REPRESENTANTE

a comisión para PALENCIA Y PROVINCIA, precisa importante fábrica de equipos de soldadura eléctrica y máquinas de resistencia.
Dirigirse a D. C. CABAL DIAZ. Orense, 8, piso 11- D. MADRID - 20

Regional Preferente

Derrota en FABERO del PALENCIA PROMESAS

La PONFERRADINA sumó dos nuevos positivos a costa del CACABELENSE

Resultados:

Alcázar-Arandina (suspendido)	
GUARDO-VENTA DE BAÑOS	1-1
Cuéllar-Burgos Prom.	3-1
Fabero-PALENCIA PROM.	3-0
Bembibre-Béjar	4-0
Cacabelense-Ponferradina	1-3
Monterrey-Ciudad Rodrigo	1-2
Valladolid Prom.-Cultural Prom.	3-0
Laguna-La Bañeza	2-0
Benavente-At. Burgalés	2-0

CLASIFICACION

	J.	G.	E.	P.	F.	C.	Ptos.
1.—Ponferradina	31	24	3	4	71	19	51+21
2.—Valladolid Prom.	31	17	4	10	47	24	38+ 8
3.—Cacabelense	31	18	2	11	63	34	38+ 4
4.—GUARDO	31	15	8	8	59	35	38+ 6
5.—Arandina	30	15	6	9	63	36	36+ 4
6.—Ciudad Rodrigo	31	15	4	12	49	44	34+ 4
7.—Benavente	31	14	6	11	42	41	34+ 4
8.—Béjar	31	13	7	11	50	37	33+ 1
9.—Bembibre	31	15	3	13	51	43	33+ 1
10.—Burgos Prom.	31	12	9	10	48	34	33+ 1
11.—VENTA DE BAÑOS	31	10	11	10	42	44	31— 1
12.—Fabero	31	12	7	12	59	56	31— 1
13.—Cuéllar	31	13	5	13	43	45	31+ 1
14.—La Bañeza	31	10	9	12	41	52	29+ 1
15.—Cultural Prom.	31	12	5	14	47	49	29— 1
16.—At. Burgalés	31	10	8	13	37	53	28— 2
17.—Monterrey	31	9	8	14	41	57	26— 4
18.—Laguna	31	8	6	17	38	59	22— 8
19.—PALENCIA PROM.	31	4	8	19	25	60	16—14
20.—Alcázar	30	2	3	25	21	111	7—23

PARTIDOS PARA EL PROXIMO DOMINGO

VENTA DE BAÑOS-Arandina (1-4)
Burgos Prom.-GUARDO (1-2)
PALENCIA PROM.-Cuéllar (0-2)
Béjar-Fabero (1-1)
Ponferradina-Bembibre (4-1)
Ciudad Rodrigo-Cacabelense (1-6)
Cultural Prom.-Monterrey (1-0)
La Bañeza-Valladolid Prom. (0-3)
At. Burgalés-Laguna (3-1)
Benavente-Alcázar (3-0)

Los resultados entre paréntesis corresponden a la primera vuelta.

"Aurora"

Compañía Anónima de Seguros. — Domicilio social, BILBAO
INCENDIOS, VIDA, ACCIDENTES TRANSPORTES
Subdirector en PALENCIA, Carmelo Andrés García - Cuena
Conde de Vallellano, núm. 2-1.º. Telf. 724246. Apartado 130
Inspector: Nicolás Benito de Rodrigo
SUBDIRECCIONES Y AGENCIAS en todas las capitales

M.C.D.2022

2.ª DIVISION

Ganaron todos los EQUIPOS DE CASA

Burgos, Celta y Málaga se distancian en cabeza

Jugó bien pero no puntuó el Valladolid en Cádiz

Defraudó el Calvo Sotelo en Castellón

El Coruña, dominado y vencido por el Barcelona At.

BURGOS, 2; ALAVES, 0

Burgos, 18. (Alfil).—El Deportivo Alavés, como se preveía, hizo difícil y meritoria la victoria del Burgos en "El Plantío", de esta forma, y gracias al 2-0, los burgaleses siguen menteniendo intactas sus aspiraciones al ascenso a Primera División. El primer tiempo transcurrió sin goles.

Buena entrada en el campo burgalés. Tarde ventosa. Campo en aceptables condiciones.

Alineaciones:

Burgos: Manzanedo; Gómez, Aguilera, Palmer; Ruiz Igartua, Kresic; Adzic, Valdés, Viteri, Navarro y Quini. Sobre el minuto dos de juego abandonó el campo Kresic, lesionado, siendo sustituido por Garrido. A Kresic se le ha apreciado luxación de clavícula..

Alavés: Pereira; Pascual, Montejo, Bea; Zuluaga, Arambarri; Pana, Antonio, Aramburu, Sánchez Martín y Urquía. Ciudad y Uriarte reemplazaron en el segundo tiempo, en los minutos 11 y 38, a Urquía y Antonio.

El primer gol vino a los 17 minutos del segundo tiempo, cuando Gómez finalizó una internada, sirvió el balón a Viteri y éste mandó el cuero a la red, de gran disparo.

Poco después del minuto 30, Quini estableció el 2-0, fruto de una jugada en la que intervino casi toda la delantera.

El Burgos se encontró con un Alavés peleón, más dispuesto a destruir que a hacer fútbol. Fueron los alaveses unos jugadores escurridizos, incómodos y duros.

Al Burgos no le salió un buen partido. Mejoró sensiblemente en la segunda mitad, después de su fútbol decepcionante de los primeros 45 minutos.

Aguilera, Garrido y Quini, fueron los mejores elementos del Burgos, en tanto que en el Alavés sobresalió Pereira y sobre todos, Pascual.

CORDOBA, 3; TARRAGONA, 1

Córdoba, 18. (Alfil). — Por tres goles ha uno ha vencido el Córdoba Club de Fútbol al Gimnástico de Tarragona, en encuentro celebrado esta tarde en el estadio de "El Arcángel". Al descanso se llegó con ventaja local de un gol a cero.

Alineaciones:

Córdoba: Molina; Alvarez, Valbuena, Salas; Marín, Urbano; Gallego, Corcuera, Burguete, Onega y Rivero.

Tarragona: Zamora; Angel, Filgueira, Robles; Pani, Prieto; Castillo, Pla, Berros, Masferrer y Sánchez Picón Al comienzo del segundo tiempo Tasio sustituyó a Castillo y a los dos minutos Montenegro a Berros.

Discreto arbitraje del colegiado santanderino señor Sánchez Arminio, que mostró tarjeta blanca en el segundo tiempo a Pani.

En el minuto 45 de la primera mitad. Burguete, al rematar de cabeza un centro de Alvarez, logró el primer tanto; a los 10 minutos del segundo tiempo, Onega conseguía el segundo; en el 19, Masferrer, de tiro cruzado, acortó distancias; y por último, en el 40, Gallego estableció el definitivo tres a uno.

El primer tiempo fue anodino, de juego lento y falto de calidad, dominando territorialmente el Córdoba pero sin crear demasiado peligro de cara al marco contrario. El Tarragona se mostró a la defensiva, lanzando contados contraataques y sin dificultades consiguió mantener el empate a cero hasta el último minuto.

En la continuación, el encuentro fue más emotivo por la incertidumbre del resultado, y hubo avances alternos, con ocasiones para ambos bandos, para finalizar imponiéndose el Córdoba.

Destacaron en el equipo local Valbuena, Burguete y Rivero; en el Tarragona sobresalieron Robles, Prieto y Masferrer.

CELTA, 1; SAN ANDRES, 0

Vigo, 18. (Alfil). — Por un gol a cero el Real Club Celta venció hoy al San Andrés en partido de Liga del Campeonato Nacional de Segunda División.

Arbitró Jiménez Sánchez, del Colegio murciano, que tuvo una buena actuación. A los 57 minutos, enseñó tarjeta blanca a Longhi por tocar un balón con la mano.

Los equipos presentaron las siguientes alineaciones:

Celta: Fenoy; Santomé, Manolo, Navarro; Villar, Rivas; José, Igartua, Moll, Félix y Sanromán. A los 67 minutos, Gonzalo e Hidalgo sustituyeron a Félix y Navarro, respectivamente.

San Andrés: Blanchn; Rodri, Cortés, Molla; Paquito, Tobar; Longhi, Díaz, Garrido, Martín Filosía y Abad. A los 79 minutos, Curta y Angel ingresaron por Paquito y Martín Filosía, respectivamente.

Antes de iniciarse el partido Martín Filosía recibió el trofeo al jugador forastero más popular que concede "La Voz de Vigo". El Celta fue recibido con una gran ovación.

El único gol del encuentro se marcó a los 70 minutos de juego. Un balón que llega al área forastera es recogido por Santomé, quien de impresionante remate lo lleva a la red.

El San Andrés vino a Vigo con intenciones de conseguir un resultado positivo y practicó un cerrado sistema defensivo que el Celta rompió gracias a una tenaz labor.

El partido resultó entretenido y muy competido y sobre todo destacó el afán de lucha que gallegos y catalane pusieron en la pelea.

OSASUNA, 2; R. VALLECANO, 1

Pamplona, 18. (Alfil). — Por dos goles a uno (2-1), ha vencido Osasuna al Rayo Vallecano, en partido de fútbol del Campeonato de Liga de Segunda División, disputado esta tarde en «El Sadar». El primer tiempo concluyó con el resultado de uno-cero.

Alineaciones:

Osasuna: Vicuña; Aránguren, Esparza, Sánchez Rubio; Pascual, Marín; Echevarría (Luengo), Voló, Ostivar, Mata y Bosmediano (Morales).

Rayo Vallecano: Alcázar; Anero (Francisco), Uceda, José María; Manolete, Fermín; Marcial, Alcalá, Salamanca (Benito), Trasante e Iglesias.

Dirigió el partido el colegiado andaluz señor Navarrete.

El primer gol lo marcó Osasuna, en el minuto 43, y fue logrado por Echevarría, de fuerte tiro. El doscero subió al marcador en el minuto 30, conseguido por Ostivar. El tanto de los madrileños lo obtuvo Trasante, en el minuto 41.

Partido de poca calidad. Los tres tantos se consiguieron a raíz de faltas. Los madrileños ofrecieron un fútbol conservador.

CADIZ, 3; VALLADOLID, 1

Cádiz, 18. (Alfil). — Por tres goles a uno el Cádiz ha vencido al Valladolid en partido de Liga de Segunda División disputado esta tarde en el Estadio «Carranza». Al descanso se llegó con ventaja gaditana de uno a cero.

Cádiz: Bocoya; Cenitagoya, Díaz, Puig; Marfil, Ortega; Lloret, Carvallo, Farias, Urruchurtu y Soto.

(*Continúa en la página* 10)

Iñigo Tours

G. A. T. 307

BENIDORM

SALIDA TODOS LOS SABADOS

Hoteles

RIO-PARK y REGENTE

Pensión completa desde

5.700 PESETAS

CONSULTE A SU AGENCIA DE VIAJES

VENDO

PISOS SUBVENCIONADOS

GRANDES FACILIDADES

Razón:

MADERAS HERNANDO

República Argentina 7

2.do GRUPO DE 3.ª DIVISION

El Castilla empató en Tudela y el Getafe perdió en Miranda

Ante el Pegaso, octavo positivo para el At. Madrileño

Fuerte derrota del Logroñés en Irún

Zamora y Salmantino puntuaron fuera de casa

EIBAR, 1; SALMANTINO, 1

Eibar, 18. (Mencheta). — Equipos: Eibar: Virgilio; Cabala, Lersundi, Ontoria; Nandaburu (Bastida), Larrañaga; Guesalaga, Patxi, Guereñu, Alonso (Irulegui) y Azcárate.

Salmantino: Almenara; Manolo, Marcos, Pepín; Becerra, Pepe; Laube (Rozas), Serna, Mateos, Aparicio y Alen.

Arbitró el señor San José, del colegio Gallego, bien.

Con un tiempo magnífico, se han enfrentado el Salmantino y el Eibar, en el que empezó dominando el Eibar que a los 3 minutos conseguió su gol por mediación de Guereñu en remate de cabeza.

La presión continuó, pero el equipo visitante, siempre bien dispuesto para los contragolpes, provocó unos cuantos de gran peligro.

Se estableció el empate a los 25 minutos, por mediación de Aparicio, aprovechando un fallo del portero Virgilio, y al descanso se llegó ya con el 1-1 que sería el resultado definitivo.

En el segundo tiempo, vimos que en el Salmantino Rojas entraba en lugar de Laube.

Esta fase fue de parecidas características a la primera, pero el Salmantino tuvo sus buenas oportunidades de alzarse con la victoria, si bien la última fue la del Eibar, cuando Guereñu, sólo ante el portero, envió el balón a las nubes.

El partido ha sido incoloro, que aburrió al público el cual al final abucheó a sus jugadores que ya los ve en la regional, y aunque los dos equipos pusieron entusiasmo, no hubo calidad.

Destacados, por el Eibar, Larrañaga y Zabala, y por el Salmantino, Pepín, Serna y Aparicio.

MIRANDES, 1; GETAFE, 0

Miranda de Ebro, 18 (Mencheta).—Alineaciones:

Mirandés: Muñoz I; De las Heras, Usle, Haro; Andueza, Alava; Ciaurriz, Paco, Muñoz II, Urdaí y Rodolfo. En el segundo tiempo, a los 21 minutos, se retira Ciaurriz y le sustituye Salazar. A los 30, se retira Rodolfo y entra en su lugar Azcona.

Getafe: Arévalo; Orgaz, Gutiérrez, Amunárriz; Cruz, Alfonso; Salazar, Chiqui, Botella, Zambrano y Bengoechea. Al comienzo del segundo tiempo sale Javi en lugar de Zambrano. A los 27 se retira Botella y la sustituye Rico.

El árbitro fue el señor Estrella Jiménez, del colegio valenciano, ayudado por los señores Tamargo y Martín. Su actuación fue buena. No tuvo dificultades por la deportividad de los jugadores. Amonestó a los 22 minutos de la primera parte a Ordaz por mala entrada a un contrario. A los 37 a Haro por lo mismo.

En el primer tiempo, a los 35 minutos, el dominio del Mirandés produjo un pase de Ciaurriz y ante la presencia de Paco, el defensa Gutiérrez pasó hacia atrás a su portero, justo junto a un palo, entrando en la portería abandonada.

Partido en tarde con viento y con lluvia al final. Campo en buenas condiciones. Buen juego por los dos equipos, muy codiciosos. El primer tiempo el Mirandés a favor del viento dominó más y creó ocasiones de peligro, bien salvadas por la defensa del Getafe.

En la segunda parte, los veinte primeros minutos fue de dominio local. Después atacó el Getafe, con peligro, hasta el final. Su extremo derecha lanza un gran tiro al ángulo, pero el meta local en gran estirada desvió a córner. Al final, con la salida de Zacena el Mirandés presionó sin consecuencias. El Getafe, bien preparado, con buena defensa y media. La delantera, rápida, pero con poco mordiente. Destacaron el portero, la defensa y Cruz. Del Mirandés, Andueza y Muñoz I, fueron los mejores.

TORREJON, 5; ALFARO, 0

Torrejón de Ardoz, 18. (Mencheta). — Con muy poca gente, bastante frío y abundante lluvia,, se jugó en el campo de San Isidro el encuentro entre el Torrejón y el Alfaro, decisivo para ambos equipos, dada su mala clasificación.

A las órdenes del señor Hernández Quintana, los equipos, de salida, presentaron las siguientes alineaciones:

Torrejón: Leal; Monchi, Amiano, Arias; Carmelo, Orive; Denche, Tinín, Vicioso, Ruiz y Aranda.

Alfaro: Martínez; Revilla, Adrián, Arbeloa; Mina, Amesquete; Sáez, Segura, Chomín, Palacios y Baldero.

El campo de juego, debido a las lluvias que durante las últimas veinticuatro horas cayó sobre Madrid y su provincia, está en muy malas condiciones, con grandes lagunas y barro en abundancia lo que dificulta enormemente el desenvolvimiento normal de los conjuntos.

El primer tiempo fue un auténtico estira y afloja entre los dos equipos, con situaciones de peligro ante ambas porterías, aunque se pudo apreciar un mayor peligro por parte de los muchachos del Alfaro, que con gran número de efectivos se presentaban con cierta frecuencia ante la meta de Leal.

Los ocho primeros minutos fueron de dominio alterno. Luego, hacia los 14, el Alfaro realiza rápidos contraataques y la defensa local tiene que luchar a fondo, y es Leal, quien interviene con mucha más frecuencia que su compañero Martínez.

A los 15 minutos hay un tiro de Arbeloa desde fuera del área y Leal realiza una buena parada.

Los intentos del Torrejón no cesan, pero es el Alfaro el que tiene más ocasiones de peligro, pues la defensa local no está muy segura.

Un minuto después del tiempo reglamentario el árbitro da por terminado el primer período.

Los primeros minutos de la continuación son de dominio abrumador del Torrejón, que busca por todos los medios alcanzar el gol, que puede darle un respiro.

A los 13 minutos hay una jugada peligrosa ante el marco de Martínez. Un tiro de Vicioso es rechazado por la defensa; el rebote lo recoge Denche, que nuevamente tira, pero el balón es despejado por Revilla, que llega muy oportuno para alejar el peligro de su marco.

Fruto del dominio que está ejerciendo el Torrejón, llega el primer gol. Era el minuto 25; se tira una falta contra la puerta de Martínez, Vicioso deja pasar la pelota y Aranda, debajo de los palos, marca con toda tranquilidad. Este gol es muy mal acogido por los muchachos del Alfaro que protestan masivamente por estimar que el jugador madrileño se hallaba en fuera de juego. Como consecuencia de estas incidencias Chomín ve la tarjeta roja y se tiene que retirar a los vestuarios y Sanz, por protestar ve la tarjeta blanca.

No habían transcurrido cuatro minutos cuando el Torrejón, por mediación de Denche, hace subir el segundo tanto.

El hundimiento del Alfaro, en estos momentos, es total, y fruto de ello es que a los 33 minutos, es nuevamente Denche, quien a la salida de un córner, marca el tercer tanto.

El juego del Torrejón es extraordinario y la inspiración de sus jugadores es elevada.

A los 39 minutos y como consecuencia de la presión hay un nueco córner. Este origina una melée. Vicioso se hace con el balón y marca el cuarto tanto.

Apenas dos minutos después, de nuevo Vicioso, esta vez en jugada personal, consigue el quinto tanto. El delantero madrileño en posición de extremo, corre la banda; espera la salida de Martínez y cuando éste se encuentra fuera de su marco, le

(*Continúa en la página* 13)

Dr. J. A. Ledo Pozueta

Trastornos circulatorios Periféricos. Cirugía Vascular

S. Ildefonso, 3 - 2.º - Telf. 237976

VALLADOLID

LOS OTROS 3 GRUPOS DE TERCERA DIVISION

GRUPO PRIMERO

Lugo, 3; Gijón, 0.
Arosa, 2; Santurce, 0.
Orense, 5; Laredo, 0.
Leonesa, 4; Lemos, 0.
Basconia, 1; Pontevedra, 1.
Guernica, 2; Bilbao At., 3.
Ferrol, 1; Baracaldo, 1.
Turón, 1; Guecho, 0.
Siero, 0; Sestao, 1.
Langreo, 3; Torrelavega, 2.

GRUPO TERCERO

Endesa, 1; Gandía, 0.
Mallorca, 1; Onteniente, 0.
Sabadell, 0; Gerona, 1.
Levante, 4; Huesca, 2.
Masnou, 1; Ibiza, 1.
Manresa, 1; Calella, 1.
Constancia, 5; Vinaroz, 0.
Lérida, 2; Mestalla, 2.
Villena, 1; Villarreal, 1.
Olímpico, 0; At. Baleares, 0.

GRUPO CUARTO

Jerez C. D., 3; Linense, 0.
Almería, 4; Eldense, 1.
Albacete, 1; A. D. Ceuta, 0.
Cacereño, 3; Jerez Ind., 1.
S. D. Melilla, 0; Jaén, 2.
Diter Zafra, 1; Badajoz, 0.
Linares, 1; Melilla C. F., 1.
Imperio, 2; Portuense, 1.
Orihuela, 1; San Fernando, 2.
Algeciras, 3; Marbella, 4.

Baloncesto

Resultados de Primera División

Madrid, 18. (Alfil). — Resultados de los partidos de baloncesto correspondientes a la novena jornada de la Liga Nacional Masculina de Primera División:

GRUPO A

Juventud, 96; Barcelona, 91.
Manresa, 99; Estudiantes, 77.
Real Madrid, 132; Círculo Católico, 82.

GRUPO B

Pineda, 109; Breogán, 89.
Hospitalet, 84; Vasconia, 80.
Náutico, 100; Aguilas, 57.

NECESITO NAVE

industrial. Preferible con terreno anexo libre.

Teléfono 71 - 23 - 62. Horas de oficina.

36 metas volantes en la Vuelta Ciclista a España

Bonificadas con tres segundos para los vencedores de cada una

Bilbao. (Alfil). — Treinta y seis metas volantes tendrá la Vuelta Ciclista a España 1976, es decir, dos por cada etapa. La única que no tendrá metas volantes es la de Cartagena-Cartagena, contra el reloj individual.

Las metas volantes están bonificadas con tres segundos de tiempo para cada uno de los vencedores.

OTRO EQUIPO BELGA PARA LA VUELTA

Bilbao. (Alfil). — Otro equipo belga, el "Ebo-Ginzia", acaba de inscribirse para la Vuelta Ciclista a España 1976.

Está dirigido por el ex-corredor Guido Reybroeck, conocido en su tiempo por el apelativo "La Flecha Flamenca", por sus grandes cualidades de velocista.

El equipo está constituido por los mejores profesionales belgas, encabezados por el hermano del Director, Wilfried Reybroeck y por la revelación Ferdi Van Den Haute. Con ellos vendrán a la Vuelta Roman Demeyer, Julien Van Lint, Jan Aling, Ivan Benaets, Alain de Saever, Ludo Loes, Marc Maernhaut y Erik Jacques.

DE BARCELONA A PAMPLONA EN AVION

Bilbao. (Alfil). — Los corredores participantes en la Vuelta Ciclista a España de este año y sus directores deportivos, serán trasladados de Barcelona a Pamplona en avión, el día 8 de mayo, al término de la undécima etapa.

Se ha introducido esta nautralización con el fin de ganar tiempo para disputarse las etapas previstas en Asturias y Santander.

Los corredores llegarán el día 8 a Barcelona, alrededor de las dos de la tarde, después de cubrir la etapa Cambrils-Barcelona. A las tres, almorzarán y a las cinco, tomarán en el Prat el avión que ha de conducirles a la capital navarra.

La organización y los seguidores harán el viaje por carretera, para pernoctar en Tudela y estar en Pamplona a primeras horas de la mañana del día 9, fecha en la que se disputará la siguiente etapa, Pamplona-Logroño.

Martes 20: Don Manuel Arangüena (Barrio y Mier, 8) y doña Soledad Gutiérrez (Avda. Modesto Lafuente, 23).

NUEVA PROMOCION DE

VIVIENDAS SUBVENCIONADAS

INFORMACION:

Construcciones Salvador, S. A.

C./ Balmes, 12 - PALENCIA - Tfns. 720286 y 720892

M.C.D.2022